

Gmina Włoszczowa

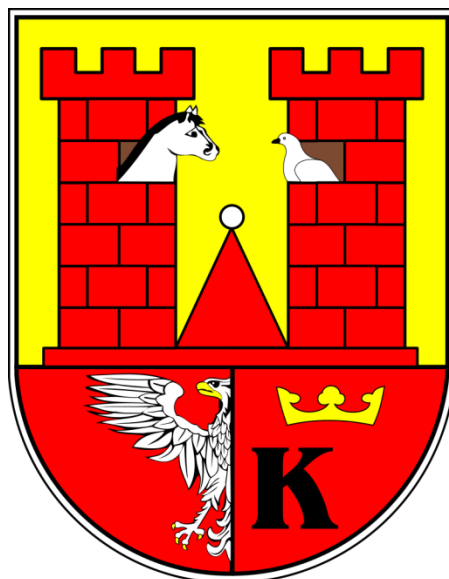

Raport o stanie Gminy za 2018 rok

Włoszczowa 2019

Spis treści

Wstęp 5

1.	CHARAKTERYSTYKA GMINY	6
2.	MIESZKAŃCY GMINY	7
1)	Struktura mieszkańców	7
2)	Statystyki Urzędu Stanu Cywilnego.....	10
3.	OPIEKA NAD DZIEĆMI DO LAT 3.....	10
4.	OŚWIATA.....	11
1)	Oświata w liczbach.....	11
2)	Baza lokalowa	20
3)	Finansowanie zadań oświatowych.	21
4)	Pomoc materialna dla uczniów (stypendia i zasiłki socjalne)	26
5)	Stypendia Burmistrza dla gimnazjalistów	27
6)	Stypendia Burmistrza dla studentów	31
5.	POMOC SPOŁECZNA.....	31
1)	Świadczenia pomocy społecznej	31
2)	Dożywianie dzieci w szkole i wypłata zasiłków celowych dla osób i rodzin	33
3)	Środowiskowy Dom Samopomocy	34
4)	Świetlica Środowiskowa „Przyjaźń”	34
5)	Kierowanie do Domów Pomocy Społecznej	34
6.	POLITYKA SENIORALNA.....	35
7.	OCHRONA ZDROWIA	36
1)	Ubezpieczenie zdrowotne.....	36
2)	„Program profilaktyki zakażeń wirusem brodawczaka ludzkiego(HPV) na lata 2015-2018” ..	36
3)	„Z Amazonkami do zdrowia”.....	37
4)	Spotkanie z seniorami	37
5)	Profilaktyka uzależnień, przeciwdziałanie alkoholizmowi i narkomanii	37
6)	Zezwolenia na sprzedaż napojów alkoholowych	41
8.	SPORT.....	41
1)	Ośrodek Sportu i Rekreacji we Włoszczowie	41
2)	Dotacje dla klubów sportowych	44
3)	Zakup nagród i pucharów w konkursach.....	45
9.	PUBLICZNY TRANSPORT ZBIOROWY	45
10.	ZAOPATRZENIE W WODĘ	46

1)	Wodociągi	46
2)	Inwestycje w infrastrukturę wodociągową.....	50
3)	System zaopatrzenia w wodę.....	53
4)	Ujęcia wody.....	53
5)	Jakość wody pitnej	54
11.	ZAOPATRZENIE W CIEPŁO	54
12.	OCHRONA PRZECIWPOŻAROWA	56
13.	KULTURA I OCHRONA DÓBR KULTURY.....	57
1)	Ochrona zabytków.....	58
2)	Ochrona dóbr kultury	58
3)	Biblioteka Publiczna we Włoszczowie	59
4)	Dom Kultury we Włoszczowie	61
5)	Koła gospodyń wiejskich i stowarzyszenia.....	63
6)	Świetlice wiejskie.....	63
7)	Program "Odnowa Wsi Świętokrzyskiej na 2018 rok"	64
14.	FUNDUSZ SOŁECKI.....	65
15.	WSPÓŁPRACA I DZIAŁALNOŚĆ NA RZECZ ORGANIZACJI POZARZĄDOWYCH ORAZ PODMIOTÓW WYMIENIONYCH W ART. 3 UST. 3 USTAWY Z DNIA 24 KWIETNIA 2003 R. O DZIAŁALNOŚCI POŻYTKU PUBLICZNEGO I O WOŁONTARIACIE	70
16.	ŚRODOWISKO NATURALNE.....	71
1)	Warunki wodne	72
2)	Leśnictwo	73
3)	Łowiectwo.....	73
4)	Rolnictwo	73
5)	Ochrona zwierząt.....	74
17.	OCHRONA ŚRODOWISKA.....	74
1)	Program usuwania azbestu	74
2)	Plan gospodarki niskoemisyjnej.....	75
18.	UTRZYMANIE CZYSTOŚCI I PORZĄDKU W GMINIE.....	77
19.	INFRASTRUKTURA DROGOWA	86
20.	GOSPODARKA MIESZKANIOWA	90
21.	STRATEGIA ROZWOJU GMINY	91
22.	STUDIUM UWARUNKOWAŃ I KIERUNKÓW ZAGOSPODAROWANIA PRZESTRZENNEGO MIASTA I GMINY WŁOSZCZOWA.....	95
23.	FINANSE GMINY WŁOSZCZOWA	96

1)	Wykonanie budżetu Gminy Włoszczowa za 2018 rok	96
2)	Informacja o stanie mienia komunalnego Gminy Włoszczowa na dzień 31 grudnia 2018r. ..	101
3)	Udziały w spółkach	102
4)	Stopień zaawansowania realizacji programów wieloletnich	103
24.	WYKONANIE UCHWAŁ RADY MIEJSKIEJ WE WŁOSZCZOWIE PODJĘTYCH W 2018 R.	107
25.	Spis tabel	120

Wstęp

Ustawą z 11.01.2018 r. o zmianie niektórych ustaw w celu zwiększenia udziału obywateli w procesie wybierania, funkcjonowania i kontrolowania niektórych organów publicznych wprowadzono nową instytucję raportu o stanie gminy, który burmistrz co roku do dnia 31 maja przedstawia radzie miejskiej. Raport ma obejmować podsumowanie działalności burmistrza w roku poprzednim, w szczególności realizację polityk, programów i strategii oraz uchwał rady miejskiej. Konsekwencją przedstawienia raportu o stanie gminy jest obowiązek podjęcia przez radę miejską uchwały w sprawie wyrażenia burmistrzowi wotum zaufania. Tym samym, rada miejska mocą komentowanej nowelizacji uzyskała nowe uprawnienia kontrolne względem organu wykonawczego. Procedura rozpatrywania raportu o stanie gminy zawiera również niezwykle istotny element partycypacji społecznej przejawiający się w możliwości udziału mieszkańców w dyskusji nad raportem. Zgodnie z artykułem 28aa ust. 7 ustawy o samorządzie gminnym udział mieszkańców w debacie możliwy jest wyłącznie po uprzednim pisemnym zgłoszeniu takiego zamiaru przewodniczącemu rady. Zgłoszenie to należy złożyć najpóźniej w dniu poprzedzającym sesję, podczas której ma być przedstawiony raport o stanie gminy. W zgłoszeniu powinno się znaleźć imię i nazwisko, miejsce zamieszkania oraz podpis mieszkańca zamierzającego wziąć udział w debacie. Ponadto musi ono zostać poparte podpisami co najmniej 20 osób.

1. CHARAKTERYSTYKA GMINY

Miejsko-wiejska Gmina Włoszczowa położona jest w centralnej części powiatu włoszczowskiego, w zachodniej części województwa świętokrzyskiego. Gmina Włoszczowa zajmuje 28 % powierzchni powiatu i zamieszkuje w niej 19.659 mieszkańców (wg stanu w dniu 31.12.2018r.). Terytorium Gminy obejmuje obszar 253,7 km², gęstość zaludnienia wynosi 77 osób/ km². Gmina Włoszczowa sąsiaduje od północy z Gminą Kluczewsko, od północno-wschodu z Gminą Krasocin, od południa z Gminą Radków, od południowo-zachodu z Gminą Secemin, od wschodu z Gminą Małogoszcz (Powiat Jędrzejowski), od zachodu z Gminą Koniecpol (Powiat Częstochowski - Województwo Śląskie), od zachodu z Gminą Żytno (Powiat Radomszczański - Województwo Łódzkie). W skład gminy wchodzi 25 jednostek pomocniczych - Sołectw: Bebelno Kolonia, Bebelno Wieś, Boczkowice, Czarncza, Danków Duży, Danków Mały, Dąbie, Gościencin, Jeżowice, Kąty, Konieczno, Kurzelów, Kuzki, Ludwinów, Łachów, Międzyzlesie, Motyczno, Nieznanowice, Ogarka, Przygradów, Rogienice, Rzębiec, Silpia Duża, Wola Wiśniowa i Wymysłów.

Gmina Włoszczowa jest dobrze skomunikowana, położona jest w ciągu drogi wojewódzkiej 786 relacji Kielce-Częstochowa oraz ma dostęp do linii kolejowej międzynarodowej E65, przystosowanej do ruchu pasażerskiego. Niewątpliwie atutem Gminy Włoszczowa jest linia kolejowa o znaczeniu międzyregionalnym, która przebiega przez środek gminy z północno-wschodu na południowo-zachód, od strony zachodniej miasta Włoszczowa. Linia kolejowa numer 4, stanowiąca obiekt będący w zasobach kolejnictwa Unii Europejskiej (symbol E6 C65) aktualnie dostosowana jest do kursowania pociągów z prędkością od 200 do 250km/h.

Mocną stroną Gminy Włoszczowa jest bardzo duża lesistość terenu, lasy stanowią bowiem 45% powierzchni gminy. Czyste środowisko, walory przyrodnicze i krajobrazowe oraz liczne obiekty dziedzictwa kulturowego mają korzystny wpływ na rozwój infrastruktury rekreacyjnej i turystycznej. Gmina promuje zdrowy tryb życia i aktywnością fizyczną. Ma to wpływ na rosnące zainteresowanie aktywnym spędzaniem wolnego czasu na świeżym powietrzu oraz prowadzeniem zdrowego trybu życia. Atrakcją jest zalew Klekot, który w tym roku czeka duża metamorfoza. Zwolennikom aktywnego spędzania wolnego czasu polecamy szlaki rowerowe i trasy Nordic Walking. Nadzieją i szansą na dalszy rozwój gminy jest otwarte i dobrze wykształcone młode pokolenie. Dla nich inwestujemy w infrastrukturę kulturalno-oświatową i sportowo-rekreacyjną: szkoły, biblioteki, świetlice, boiska sportowe, basen i place zabaw. W 2018 roku Gmina Włoszczowa otrzymała tytuł Lidera Edukacji. Do sukcesu gminy przyczynił się szereg inwestycji w oświacie, zrealizowanych w ostatnich latach. Wystarczy wymienić chociażby otwarcie w 2017 roku dwóch nowoczesnych boisk wielofunkcyjnych przy szkołach podstawowych w mieście za blisko 2 miliony złotych łącznie, z czego około 700 tysięcy pozyskano z Unii Europejskiej i od fundacji „dwójki”. Wybudowane zostało za 9 milionów złotych nowoczesne przedszkole z oddziałem integracyjnym dla 170 dzieci wraz z pierwszym w historii miasta żłobkiem dla maluchów.

Do dalszego rozwoju Gminy Włoszczowa niezbędne jest pobudzenie aktywności gospodarczej mieszkańców. Aby wykorzystać w pełni potencjał gminy podejmowane są działania polegające na podniesieniu jej atrakcyjności. Gmina pozyskała środki finansowe na realizację projektu „Kompleksowa rewitalizacja centrum Włoszczowy – ukształtowanie estetycznej i funkcjonalnej przestrzeni publicznej, wpływającej na rozwój aktywności społecznej, rekreacji oraz przedsiębiorczości mieszkańców”.

2. MIESZKAŃCY GMINY

Od wielu lat w Polsce trwa niezmienny przepływ ludności z miast małych do dużych. Wyjeżdżają głównie ludzie młodzi w poszukiwaniu pracy, o którą dużo łatwiej w większych ośrodkach miejskich. Często wyjazdy te początkowo mają na celu tylko kontynuowanie nauki – w szkole średniej lub na studiach. Jednak po kilku latach spędzonych w większym mieście absolwenci nie wracają już do swoich rodzinnych miejscowości. Ludność również emigruje, by pracować za większe pieniądze i tym samym poprawić warunki życiowe. W Gminie Włoszczowa odnotowuje się również spadek liczby mieszkańców, w 2018 roku w stosunku do 2017 roku o 116 osób. Zgodnie z danymi Ewidencji Ludności w Gminie Włoszczowa według stanu w dniu 31.12.2018r. zameldowanych na stałe było 19.659 osób, w mieście 10.121.

1) Struktura mieszkańców

Strukturę mieszkańców w podziale na grupy wiekowe, płeć i miejsce zameldowania przedstawiono w poniższej tabeli.

Tabela 1. Struktura mieszkańców

Miejscowość	Razem	Wiek<18	Dorośli	0 - 6		7 - 15		16 - 19		20 - 60	20 - 65	Pow. 60		RAZEM	
				K	M	K	M	K	M	K	M	K	M	K	M
BEBELNO - KOLONIA	428	95	333	24	17	23	21	12	9	109	134	51	29	219	209
BEBELNO - WIEŚ	396	68	328	11	19	13	12	7	12	104	142	53	23	188	208
BOCZKOWICE	204	32	172	2	8	3	13	3	4	56	81	21	13	85	119
CZARNCA	676	123	553	18	21	33	34	16	20	165	218	97	54	329	347
DANKÓW DUŻY	289	58	231	8	12	22	12	12	7	74	101	28	13	144	145
DANKÓW MAŁY	244	49	195	11	9	10	14	3	6	68	78	30	15	122	122
DĄBIE	321	56	265	12	9	12	17	5	5	89	111	35	26	153	168
EWINA	38	6	32	4	0	1	1	0	0	13	9	5	5	23	15
GOŚCIENCIN	317	68	249	13	15	14	19	10	3	76	99	38	30	151	166
HANDLARKA	4	0	4	0	0	0	0	0	0	1	3	0	0	1	3
JAMSKIE	49	8	41	1	4	1	1	2	0	9	18	8	5	21	28
JEŻOWICE	203	43	160	11	9	7	12	5	6	62	49	29	13	114	89
KĄTY	203	34	169	6	9	4	10	4	6	57	79	19	9	90	113
KNAPÓWKA	65	8	57	0	3	1	3	3	1	21	25	6	2	31	34
KONIECZNO	964	175	789	31	32	37	51	21	24	270	314	130	54	489	475
KURZELÓW	1087	209	878	38	45	50	51	20	32	311	328	140	72	559	528
KUZKI	239	58	181	6	15	15	15	5	5	66	76	24	12	116	123
LUDWINÓW	190	35	155	6	6	7	13	2	3	47	60	27	19	89	101
ŁACHÓW	617	116	501	18	23	26	32	18	10	177	204	68	41	307	310
MCHOWIE	27	5	22	0	1	2	1	0	1	7	7	5	3	14	13
MICHAŁÓW	40	7	33	0	0	2	4	1	1	9	17	4	2	16	24
MIĘDZYLESIE	243	40	203	7	12	7	9	4	5	79	76	29	15	126	117
MOŚCISKA	18	1	17	0	0	0	0	1	1	6	6	3	1	10	8
MOTYCZNO	246	61	185	8	10	15	19	8	8	62	79	24	13	117	129

NIEZKANOWICE	379	79	300	12	16	16	23	10	9	107	114	46	26	191	188
OGARKA	135	16	119	1	2	8	4	0	3	32	46	23	16	64	71
PODLPIE	136	29	107	2	8	6	10	1	3	33	48	16	9	58	78
PRZYGRADÓW	420	49	371	7	15	11	11	4	6	104	159	66	37	192	228
ROGIENICE	210	35	175	3	6	12	12	1	4	64	67	30	11	110	100
RZĄBIEC	321	75	246	9	18	13	25	6	12	82	98	34	24	144	177
SILPIA DUŻA	85	18	67	0	4	7	3	3	1	17	25	15	10	42	43
SILPIA MAŁA	53	11	42	2	3	2	3	1	1	15	17	6	3	26	27
WŁOSZCZOWA	10121	1618	8503	299	321	414	401	164	201	2897	3202	1524	699	5298	4823
WOLA WIŚNIOWA	596	119	477	17	32	26	33	12	9	158	186	79	45	291	305
WYMYŚLÓW	54	11	43	2	4	3	1	0	1	13	16	9	5	27	27
WYMYŚLÓW KURZELOWSKI	41	7	34	2	1	1	3	0	0	13	17	2	2	18	23
RAZEM	19659	3422	16237	591	709	824	893	364	419	5473	6309	2724	1356	9975	9684

W strukturze mieszkańców 51% stanowią kobiety, 17 % osoby niepełnoletnie, 24 % osoby powyżej 60 roku życia i 7 % dzieci do 6 roku życia.

Gmina Włoszczowa ma ujemny przyrost naturalny wynoszący 45. W 2018 roku urodziło się 188 dzieci: 82 dziewczynki i 106 chłopców. Zmarły 233 osoby.

2) Statystyki Urzędu Stanu Cywilnego

Rejestr Stanu Cywilnego jest rejestrem centralnym prowadzonym przez ministra właściwego ds. informatyzacji. Służy do prowadzenia spraw związanych z rejestracją stanu cywilnego. W Rejestrze Stanu Cywilnego gromadzone są akty urodzenia, małżeństwa i zgonu, a także rejestr uznań i zapewnień. Akt stanu cywilnego to wpis o urodzeniu, małżeństwie albo zgonie w rejestrze stanu cywilnego uzupełniony o treść późniejszych wpisów, które mają wpływ na treść lub ważność tego aktu. Akt stanu cywilnego sporządza się z chwilą dokonania wpisu o urodzeniu, małżeństwie albo zgonie w rejestrze stanu cywilnego. Akty sporządzone przed 01.03.2015 r. przenoszone są z ksiąg do rejestru elektronicznego. Zadanie to realizuje gmina jako zlecone z zakresu administracji rządowej.

W poniższej tabeli przedstawiono wybrane informacje dotyczące USC.

Tabela 2. Statystyki USC

Wyszczególnienie	2018 rok
Sporządzone akty urodzenia w tym:	71
- zagraniczne	23
- dzieci, które urodziły się we Włoszczowie	48
Sporządzone akty małżeństwa w tym:	143
- konkordatowe	100
- cywilne	35
- zagraniczne	8
Sporządzone akty zgonu	415
Ilość par małżeńskich odznaczonych medalami za długoletnie pożycie małżeńskie	40
Ilość wyroków rozwodowych wpisanych do ksiąg małżeństw	30

W 2018 r. czterdzieści par świętowało we Włoszczowie jubileusz 50-lecia małżeńskiego. Jubilaci otrzymali medale za pół wieku pożycia małżeństwa przyznane przez Prezydenta Polski Andrzeja Dudę. W imieniu Prezydenta odznaczenia wręczył Burmistrz.

3. OPIEKA NAD DZIEĆMI DO LAT 3

W celu umożliwienia kobietom powrotu na rynek pracy w 2018 r. Gmina Włoszczowa utworzyła żłobek samorządowy. Obecnie w większości rodzin praca zawodowa kobiety jest konieczna ze względu na potrzeby rodzinnego budżetu. Zawodowe zaangażowanie kobiet w sposób oczywisty wiąże się z potrzebą organizacji opieki nad najmłodszymi dziećmi, a żłobki pełnią także funkcje edukacyjne. W dniu 27 listopada 2018 r. Samorządowy Żłobek we Włoszczowie został wpisany do Rejestru Żłobków. Żłobek przystosowany jest do przyjęcia i zapewnienia opieki dla 20 dzieci.

Wybudowany został w ramach Programu rozwoju instytucji opieki nad dziećmi w wieku do lat 3 „MALUCH plus” realizowanego w roku 2018.

Koszty realizacji zadania przedstawiony został poniżej.

Tabela 3. Koszt budowy żłobka

Lp.	Wyszczególnienie	koszty
1.	Całkowity koszt realizacji zadania (wydatki kwalifikowalne), z tego:	1 197 232,06 zł
1.1.	środki własne gminy	797 232,06 zł
1.2.	kwota dotacji	400 000,00 zł

4. OŚWIATA

Edukacja to spójny system wychowania i kształcenia, w którym uczestniczą dzieci, młodzież i dorośli. Wysokiej jakości system edukacji jest bardzo ważny dla rozwoju dzieci i młodzieży. Doskonalenie systemu edukacji jest procesem długofalowym i opiera się zarówno na inwestycjach w kapitał ludzki jak również na inwestycjach infrastrukturalnych. Gmina Włoszczowa inwestuje w obydwu obszarach.

Ustawodawca zawarł szereg obowiązków ciążących na gminach, a związanych z realizacją zadań z zakresu edukacji, w tym edukacji publicznej. Dotyczą one odpowiedniej organizacji sieci placówek oświatowych w gminie, warunków świadczenia usług edukacyjnych, dokonywania oceny wiedzy uczęszczających do nich dzieci oraz organizacji pracy zatrudnionych w nich nauczycieli. Rada gminy ustala – biorąc pod uwagę zarówno potrzeby w tym zakresie, jak i swoje możliwości finansowe – sieć szkół, publicznych przedszkoli i oddziałów przedszkolnych prowadzonych w szkołach podstawowych. Sieć ta powinna zapewniać wszystkim dzieciom zamieszkałym na obszarze gminy możliwość spełniania obowiązku szkolnego oraz rocznego przygotowania przedszkolnego.

1) Oświata w liczbach

Rok 2018 rozpoczął ostatni etap reformy oświatowej, 1 września 2018 r. do gimnazjów trafiły ostatnie klasy III, a w szkołach podstawowych po raz pierwszy rozpoczęły kształcenie klasy VIII.

Gmina Włoszczowa w ramach realizacji zadań z zakresu wychowania przedszkolnego prowadziła:

- 2 samodzielne przedszkola: Przedszkole Samorządowe Nr 2 we Włoszczowie oraz Przedszkole Samorządowe Nr 3 z Oddziałami Integrycyjnymi we Włoszczowie wraz z podporządkowanym mu oddziałem zamiejscowym,
- 3 przedszkola wchodzące w skład zespołów placówek oświatowych: Samorządowe Przedszkole w Łachowie (Zespół Placówek Oświatowych Nr 1 we Włoszczowie), Przedszkole Samorządowe w Koniecznie (Zespół Placówek Oświatowych w Koniecznie) oraz Przedszkole Samorządowe w Kurzelowie (Zespół Placówek Oświatowych w Kurzelowie),
- 5 oddziałów w szkołach podstawowych w: Szkole Podstawowej Nr 1 im. Józefa Piłsudskiego we Włoszczowie (1 oddział), Szkole Podstawowej Nr 2 im. Partyzantów Ziemi Włoszczowskiej

we Włoszczowie (2 oddziały), Szkole Podstawowej im. Henryka Sienkiewicza w Koniecznie (1 oddział), Szkole Podstawowej im. Stefana Czarnieckiego w Czarnicy (1 oddział).

W zakresie szkolnictwa podstawowego Gmina Włoszczowa prowadziła:

- 2 samodzielne szkoły podstawowe: Szkoła Podstawowa Nr 2 im. Partyzantów Ziemi Włoszczowskiej we Włoszczowie oraz Szkoła Podstawowa im. Stefana Czarnieckiego w Czarnicy,
- 3 szkoły podstawowe wchodzące w skład zespołów placówek oświatowych: Szkoła Podstawowa Nr 1 im. Józefa Piłsudskiego we Włoszczowie, wraz z Filią w Łachowie (Zespół Placówek Oświatowych Nr 1 we Włoszczowie), Szkoła Podstawowa im. Henryka Sienkiewicza w Koniecznie (Zespół Placówek Oświatowych w Koniecznie) oraz Szkoła Podstawowa im. Jana Brożka w Kurzelowie (Zespół Placówek Oświatowych w Kurzelowie).

Ponadto do 31 sierpnia 2019 r. Gmina Włoszczowa będzie organem prowadzącym dla 3 gimnazjów wchodzących w skład zespołów placówek oświatowych: Publicznego Gimnazjum Nr 1 we Włoszczowie (Zespół Placówek Oświatowych Nr 1 we Włoszczowie), Publicznego Gimnazjum w Koniecznie (Zespół Placówek Oświatowych w Koniecznie), Publicznego Gimnazjum w Kurzelowie (Zespół Placówek Oświatowych w Kurzelowie) oraz oddziałów gimnazjalnych przy Szkole Podstawowej Nr 2 we Włoszczowie.

Mocą reformy oświatowej na mapie jednostek oświatowych prowadzonych przez Gminę Włoszczowa pozostały 3 zespoły placówek oświatowych: Zespół Placówek Oświatowych Nr 1 we Włoszczowie, Zespół Placówek Oświatowych w Koniecznie oraz Zespół Placówek Oświatowych w Kurzelowie. Uchwałą nr XXVIII/246/17 Rady Miejskiej we Włoszczowie z dnia 13 września 2017r. Zespół Placówek Oświatowych Nr 2 we Włoszczowie został przekształcony w ośmioletnią Szkołę Podstawową Nr 2 im. Partyzantów Ziemi Włoszczowskiej we Włoszczowie. Sieć placówek oświatowych prowadzonych przez Gminę Włoszczowa przedstawia schemat nr 1.

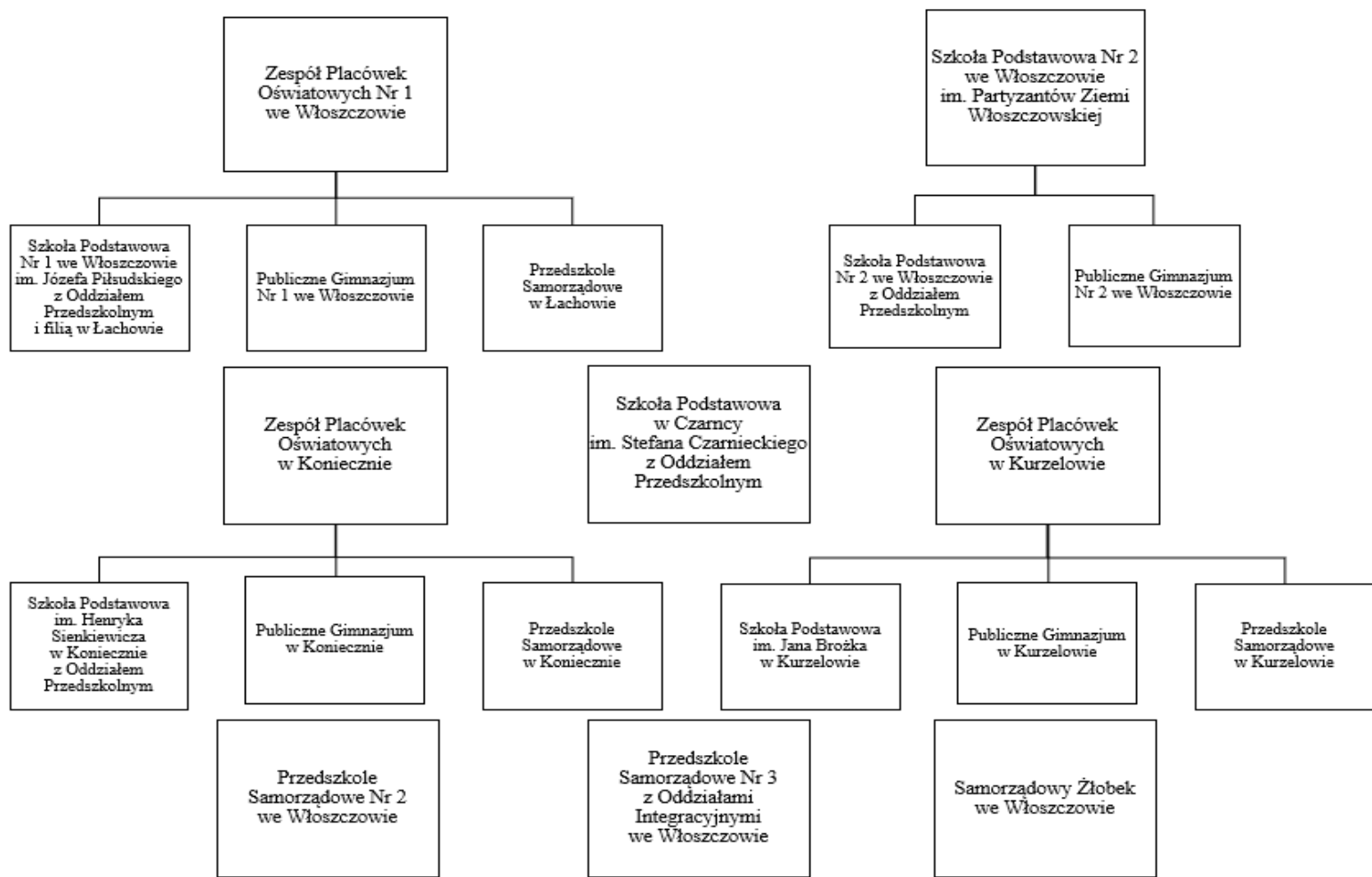

Schemat 1. Sieć placówek oświatowych, dla których organem prowadzącym jest Gmina Włoszczowa (do 31 sierpnia 2019 r.)

Poza gminnymi placówkami oświatowymi, na terenie Gminy Włoszczowa działają 2 niepubliczne przedszkola: Niepubliczne Przedszkole „Kubuś Puchatek” w Woli Wiśniowej oraz Niepubliczne Przedszkole „Zaczarowany Ogród” we Włoszczowie, Publiczne Przedszkole „Tęczowa Kraina w Bebelnie oraz Szkoła Podstawowa im. Wincentego Przybyszewskiego w Bebelnie, prowadzone przez Stowarzyszenie Na Rzecz Rozwoju Edukacji w Bebelnie „Nasze dzieci w naszej szkole”.

W 2018 r. zawierają się częściowo 2 lata szkolne (2017/2018 do sierpnia 2018 r. i 2018/2019 od września do grudnia 2018 r.), wobec czego informacje dotyczące liczby uczniów, wychowanków i etatów nauczycielskich przedstawione zostaną na podstawie danych przekazywanych do Systemu Informacji Oświatowej według stanów na dzień 31 marca i 30 września 2018 roku.

Według danych ujętych w Systemie Informacji Oświatowej do placówek oświatowych prowadzonych przez Gminę Włoszczowa uczęszczała następująca liczba uczniów:

Tabela 4. Stan organizacji przedszkoli publicznych (SIO 31 marca 2018 r.).

Lp.	Wyszczególnienie	Liczba oddziałów	Liczba wychowanków
1.	Przedszkole Samorządowe Nr 2 we Włoszczowie, os. J. Brożka 14	6	145
2.	Przedszkole Samorządowe Nr 3 z Oddziałami Integracyjnymi we Włoszczowie, ul. Partyzantów 102	7	163
3.	Przedszkole Samorządowe w Koniecznie, Konieczno 162	2	45
4.	Przedszkole Samorządowe w Kurzelowie, ul. J. Brożka 7A	3	54
5.	Samorządowe Przedszkole w Łachowie, Łachów	1	25
RAZEM		19	432

Tabela 5. Stan organizacji przedszkoli publicznych (SIO 30 września 2018 r.).

Lp.	Wyszczególnienie	Liczba oddziałów	Liczba wychowanków
1.	Przedszkole Samorządowe Nr 2 we Włoszczowie, os. J. Brożka 14	6	141
2.	Przedszkole Samorządowe Nr 3 z Oddziałami Integracyjnymi we Włoszczowie, ul. Partyzantów 102	7	161
3.	Przedszkole Samorządowe w Koniecznie, Konieczno 162	2	40
4.	Przedszkole Samorządowe w Kurzelowie, ul. J. Brożka 7A	3	69
5.	Samorządowe Przedszkole w Łachowie, Łachów	1	23
RAZEM		19	434

Tabela 6. Stan organizacji szkół podstawowych i gimnazjów (SIO 31 marca 2018 r.).

Lp.	Wyszczególnienie	Liczba oddziałów	Liczba uczniów	w tym:							
				0	I	II	III	IV	V	VI	VII
1.	Szkoła Podstawowa Nr 1 we Włoszczowie, ul. Partyzantów 24	25	537	24	75	24	81	109	74	67	83
2.	Szkoła Podstawowa Nr 1 we Włoszczowie – Filia w Łachowie, Łachów 75	2	17	X	6	5	6	X	X	X	X
3.	Szkoła Podstawowa Nr 2 we Włoszczowie, ul. Różana 16	19	382	41	34	21	63	62	55	49	57
4.	Szkoła Podstawowa w Czarnicy, Czarnca ul. Szkolna 16a	8	81	20	7	4	6	17	13	7	7
5.	Szkoła Podstawowa w Koniecznie, Konieczno 80	10	172	22	19	2	36	28	17	24	24
6.	Szkoła Podstawowa w Kurzelowie, Kurzelów, ul. J. Brożka 7	8	157	X	22	19	29	19	22	20	26
RAZEM		72	1346	107	163	75	221	235	181	167	197
1.	Publiczne Gimnazjum Nr 1 we Włoszczowie, ul. Partyzantów 24	8	188	X	X	81	107				
2.	Oddziały gimnazjum przy SP Nr 2 we Włoszczowie, ul. Różana 16	5	110	X	X	52	58				
3.	Publiczne Gimnazjum w Koniecznie, Konieczno 80	2	42	X	X	16	26				
4.	Publiczne Gimnazjum w Kurzelowie, Kurzelów, ul. J. Brożka 7	2	41	X	X	20	21				
RAZEM		17	381	0	0	169	212				
OGÓLEM		89	1727								

Tabela 7. Stan organizacji szkół podstawowych i gimnazjów (SIO 30 września 2018 r.).

Lp.	Wyszczególnienie	Liczba oddziałów	Liczba uczniów	w tym:								
				0	I	II	III	IV	V	VI	VII	VIII
1.	Szkoła Podstawowa Nr 1 we Włoszczowie, ul. Partyzantów 24	28	604	24	65	72	24	87	109	73	67	83
2.	Szkoła Podstawowa Nr 1 we Włoszczowie – Filia w Łachowie, Łachów 75	2	21	X	10	7	4	X	X	X	X	X
3.	Szkoła Podstawowa Nr 2 we Włoszczowie, ul. Różana 16	21	434	42	47	34	20	65	64	55	49	58
4.	Szkoła Podstawowa w Czarncy, Czarnca ul. Szkolna 16a	9	86	14	11	7	4	6	17	13	7	7
5.	Szkoła Podstawowa w Koniecznie, Konieczno 80	11	194	20	22	19	2	37	29	17	24	24
6.	Szkoła Podstawowa w Kurzelowie, Kurzelów, ul. J. Brożka 7	9	172	X	15	22	19	29	19	22	20	26
RAZEM		80	1511	100	170	161	73	224	238	180	167	198
1.	Publiczne Gimnazjum Nr 1 we Włoszczowie, ul. Partyzantów 24	4	81	X	X	X	81					
2.	Oddziały gimnazjum przy SP Nr 2 we Włoszczowie, ul. Różana 16	2	52	X	X	X	52					
3.	Publiczne Gimnazjum w Koniecznie, Konieczno 80	1	15	X	X	X	15					
4.	Publiczne Gimnazjum w Kurzelowie, Kurzelów, ul. J. Brożka 7	1	20	X	X	X	20					
RAZEM		8	168	0	0	0	168					
OGÓŁEM		88	1679									

Liczba uczniów w placówkach prowadzonych przez osoby fizyczne i osoby prawne inne niż Gmina Włoszczowa kształtowała się w 2018 r. odpowiednio do SIO na 31 marca i 30 września 2018 r. następująco:

- Szkoła Podstawowa im. W. Przybyszewskiego w Bebelnie: 70 uczniów i 81 uczniów,
- Publiczne Przedszkole „Tęczowa Kraina” w Bebelnie: 27 wychowanków i 35 wychowanków,
- Niepubliczne Przedszkole „Kubuś Puchatek” w Woli Wiśniowej: 58 wychowanków i 53 wychowanków,
- Niepubliczne Przedszkole „Zaczarowany Ogród” we Włoszczowie: 32 wychowanków i 29 wychowanków.

Zatrudnienie w placówkach oświatowych (w przeliczeniu na etaty) przedstawiają poniższe tabele:

Tabela 8. Struktura zatrudnienia nauczycieli według stopnia awansu zawodowego (SIO 31 marca 2018 r.).

Wyszczególnienie		Liczba stosunków pracy nauczycieli						
		ogółem	bez stopnia	stażysta	kontraktowy	mianowany	dplomowany	
1		2	3	4	5	6	7	
Stopień doktora lub doktora habilitowanego, dyplom ukończenia studiów magisterskich i przygotowanie pedagogiczne	zatrudnieni w pełnym wymiarze	175	0	3	6	10	156	
	zatrudnieni w niepełnym wymiarze	liczba	87	0	1	9	7	70
		w tym etatu	36,54	0	0,56	3,3	4,89	27,79
	Razem etaty:		211,54	0	3,56	9,3	14,89	183,79
Dyplom ukończenia studiów magisterskich bez przygotowania pedagogicznego, dyplom ukończenia wyższych studiów zawodowych i przygotowanie	zatrudnieni w pełnym wymiarze	6	0	0	0	5	1	
	zatrudnieni w niepełnym wymiarze	liczba	4	0	0	0	3	1
		w tym etatu	1,42	0	0	0	1,04	0,38

pedagogiczne	Razem etaty:	7,42	0	0	0	6,04	1,38	
Dyplom ukończenia wyższych studiów zawodowych bez przygotowania pedagogicznego, dyplom ukończenia kolegium nauczycielskiego, dyplom ukończenia kol. jęz. obcych	zatrudnieni w pełnym wymiarze	0	0	0	0	0	0	
	zatrudnieni w niepełnym wymiarze	liczba	2	0	0	0	2	0
		w tym etatu	1,13	0	0	0	1,13	0
	Razem etaty:	1,13	0	0	0	1,13	0	
Pozostałe kwalifikacje	zatrudnieni w pełnym wymiarze	0	0	0	0	0	0	
	zatrudnieni w niepełnym wymiarze	liczba	0	0	0	0	0	0
		w tym etatu	0	0	0	0	0	0
	Razem etaty:	0	0	0	0	0	0	
Ogółem	zatrudnienie w pełnym wymiarze	181	0	3	6	15	157	
	zatrudnieni w niepełnym wymiarze	liczba	93	0	1	9	12	71
		w tym etatu	39,09	0	0,56	3,3	7,06	28,17
	Razem etaty:	220,09	0	3,56	9,3	22,06	185,17	

Tabela 9. Struktura zatrudnienia nauczycieli wg stopnia awansu zawodowego (SIO 30 września 2018 r.).

Wyszczególnienie		Liczba stosunków pracy nauczycieli						
		ogółem	bez stopnia	stażysta	kontraktowy	mianowany	dplomowany	
1		2	3	4	5	6	7	
Stopień doktora lub doktora habilitowanego, dyplom ukończenia studiów magisterskich i przygotowanie pedagogiczne	zatrudnieni w pełnym wymiarze	185	0	0	3	13	169	
	zatrudnieni w niepełnym wymiarze	liczba	59	1	2	11	4	44
		w tym etatu	21,42	0,06	0,67	4,16	1,59	15,13
	Razem etaty:	206,42	0,06	0,67	7,16	14,59	184,13	
Dyplom ukończenia studiów magisterskich bez przygotowania pedagogicznego, dyplom ukończenia wyższych studiów zawodowych i przygotowanie pedagogiczne	zatrudnieni w pełnym wymiarze	6	0	0	0	3	3	
	zatrudnieni w niepełnym wymiarze	liczba	1	0	0	0	1	0
		w tym etatu	0,71	0,00	0,00	0,00	0,71	0,00
	Razem etaty:	6,71	0,00	0,00	0,00	3,71	3,00	
Dyplom ukończenia wyższych studiów zawodowych bez przygotowania pedag., dyplom ukończenia kolegium nauczycielskiego, dyplom ukończenia kol.	zatrudnieni w pełnym wymiarze	1	0	0	0	1	0	
	zatrudnieni w niepełnym wymiarze	liczba	0	0	0	0	0	0
		w tym etatu	0,00	0,00	0,00	0,00	0,00	0,00

jęż. obcych	Razem etaty:		1,00	0,00	0,00	0,00	1,00	0,00
Pozostałe kwalifikacje	zatrudnieni w pełnym wymiarze		0	0	0	0	0	0
	zatrudnieni w niepełnym wymiarze	liczba	0	0	0	0	0	0
		w tym etatu	0,00	0,00	0,00	0,00	0,00	0,00
	Razem etaty:		0,00	0,00	0,00	0,00	0,00	0,00
Ogółem	zatrudnienie w pełnym wymiarze		192	0	0	3	17	172
	zatrudnieni w niepełnym wymiarze	liczba	60	1	2	11	5	44
		w tym etatu	22,13	0,06	0,67	4,16	2,30	15,13
	Razem etaty:		214,13	0,06	0,67	7,16	19,30	187,13

2) Baza lokalowa

Zespół Placówek Oświatowych Nr 1 we Włoszczowie dysponuje przekazanymi w trwały zarząd trzema budynkami, w których prowadzona jest działalność oświatowa:

- przy ulicy Partyzantów nr 24, w którym mieści się Szkoła Podstawowa Nr 1 im. Józefa Piłsudskiego we Włoszczowie wraz z oddziałem przedszkolnym oraz Publiczne Gimnazjum Nr 1 we Włoszczowie (do 31 sierpnia 2019 r.). W 2018 r. w budynku uczyły się dzieci oddziału przedszkolnego, klas IV-VIII szkoły podstawowej i II-III gimnazjum. Uczniowie mają możliwość skorzystania ze stołówki przygotowującej posiłki oraz z opieki świetlicowej. Szkoła posiada wielofunkcyjne boisko do gry w piłkę ręczną, siatkową i koszykówkę wraz z bieżnią. Na potrzeby zajęć wychowania fizycznego szkoła korzysta z Hali sportowej, której zarządcą jest OSiR Włoszczowa.
- przy ulicy Wiśniowej nr 8, w którym uczą się dzieci klas I-III,
- w Łachowie nr 75, w którym mieści się Samorządowe Przedszkole oraz Filia Szkoły Podstawowej Nr 1 we Włoszczowie, do której uczęszczają dzieci klas I-III. Placówka posiada własną stołówkę, która przygotowuje posiłki dla uczniów szkoły podstawowej i przedszkola.

Szkoła Podstawowa Nr 2 im. Partyzantów Ziemi Włoszczowskiej we Włoszczowie prowadzi działalność w budynku przy ulicy Różanej nr 16. Uczą się w nim dzieci w oddziałach przedszkolnych, w klasach I-VIII szkoły podstawowej i w klasach II-III gimnazjum. Szkoła zapewnia wszystkim uczniom opiekę na świetlicy oraz prowadzi stołówkę szkolną, w której przygotowywane są posiłki dla uczniów szkoły, gimnazjum i oddziału przedszkolnego. Przy szkole powstał nowoczesny kompleks boisk: do gry w piłkę nożną o sztucznej nawierzchni oraz wielofunkcyjne do gry w piłkę ręczną, siatkową, koszykówkę, kort tenisowy i dwie bieżnie o różnej długości. W budynku szkolnym mieszczą się również dwie sale gimnastyczne.

Zespół Placówek Oświatowych w Koniecznie dysponuje 2 budynkami:

- w Koniecznie nr 80, w którym mieści się Szkoła Podstawowa im. Henryka Sienkiewicza w Koniecznie, w której uczą się dzieci w oddziale przedszkolnym oraz w klasach I-VIII oraz Publiczne Gimnazjum w Koniecznie, dla uczniów klas II i III. W szkole uczniowie SP, gimnazjum i oddziału przedszkolnego korzystają ze stołówki oraz opieki świetlicowej. Szkoła posiada salę gimnastyczną oraz zewnętrzne boisko, które w niedługim czasie będzie remontowane.
- Przedszkola Samorządowego w Koniecznie nr 162. W przedszkolu zorganizowana jest stołówka zapewniająca dzieciom posiłki.

Zespół Placówek Oświatowych w Kurzelowie posiada w trwałym zarządzie również dwa budynki z przeznaczeniem na:

- Szkołę Podstawową im. Jana Brożka w Kurzelowie, przy ulicy Jana Brożka nr 7a, do której uczęszczają uczniowie klas I-VIII oraz Publiczne Gimnazjum w Kurzelowie dla uczniów klas II-III. W szkole działa świetlica oraz stołówka, w której przygotowywane są posiłki dla uczniów SP, gimnazjum i Przedszkola. Szkoła posiada salę gimnastyczną oraz zewnętrzne boisko, które w najbliższym czasie będzie remontowane.
- Przedszkole Samorządowe w Kurzelowie przy ulicy Jana Brożka nr 7.

Szkoła Podstawowa im. Stefana Czarnieckiego w Czarnicy mieści się przy ul. Szkolnej 16a. Uczęszczają do niej uczniowie klas I-VIII i oddziału przedszkolnego. W szkole uczniowie mają możliwość skorzystania z posiłków w stołówce szkolnej. W szkole znajduje się niewielka sala gimnastyczna oraz zewnętrzne boisko, które w najbliższym czasie będzie remontowane.

Przedszkole Samorządowe Nr 2 we Włoszczowie korzysta z budynku znajdującym się na osiedlu Jana Brożka nr 14.

Przedszkole Samorządowe Nr 3 z Oddziałami Integracyjnymi we Włoszczowie w 2018 r. mieściło się przy ulicy Partyzantów 102. W 2018 roku ukończono budowę nowej siedziby tego przedszkola przy ulicy Różanej 18. Budynek powstał na prawie hektarowej działce, w sąsiedztwie Szkoły Podstawowej nr 2 we Włoszczowie. Architektura budynku spełnia najwyższe normy związane z budową i projektowaniem tego typu obiektów z nowoczesnymi salami do nauki i zabawy, szatniami, łazienkami, strefą gastronomiczną, zapleczem administracyjne z pokojami dla personelu oraz pomieszczeniami technicznymi. Na terenie posesji znajduje się funkcjonalny plac zabaw. Przedszkole wybudowane zostało w ramach Projektu Regionalny Program Operacyjny Województwa Świętokrzyskiego na lata 2014 – 2020, całkowita wartość projektu: 7 995 115,05zł. Wartość dofinansowania z Europejskiego Funduszu Rozwoju Regionalnego: 2 500 000,00 PLN

3) Finansowanie zadań oświatowych.

Podstawowym źródłem finansowania oświaty w Gminie Włoszczowa jest subwencja oświatowa, stanowiąca część subwencji ogólnej otrzymywanej przez jednostki samorządu terytorialnego.

Subwencja ogólna dla jednostek samorządu terytorialnego ma charakter obligatoryjny i dla gmin składa się z trzech części: oświatowej, wyrównawczej, równoważącej.

Zgodnie z obowiązującymi przepisami prawa środki niezbędne do realizacji zadań oświatowych jednostek samorządu terytorialnego na zapewnienie kształcenia, wychowania i opieki, kształcenia specjalnego i profilaktyki społecznej przedszkolach i szkołach podstawowych, w tym na wynagrodzenia nauczycieli oraz utrzymanie placówek wychowania przedszkolnego, szkół i placówek, powinny być w całości zagwarantowane w dochodach jednostek samorządu terytorialnego. W praktyce wygląda to inaczej, a środki przekazywane Gminie Włoszczowa są niewystarczające, co obrazuje tabela 7. Przekazywana subwencja pokrywa ok. 70% ogółu wydatków na prowadzenie szkół podstawowych i gimnazjów.

Część oświatowa subwencji jest konsekwencją przeniesienia na szczebel samorządowy zadań związanych z funkcjonowaniem edukacji bez zapewnienia odpowiednich dochodów własnych. Część oświatowa subwencji ogólnej jest dzielona między poszczególne jednostki samorządu terytorialnego, z uwzględnieniem zakresu realizowanych przez te jednostki zadań oświatowych, określonych w ustawie z dnia 14 grudnia 2016 r. Prawo oświatowe oraz ustawie z dnia 29 listopada 2017 r. o finansowaniu zadań oświatowych. Subwencja oświatowa przeznaczona jest na dofinansowanie zadań w zakresie szkół podstawowych i gimnazjów oraz od 2017 r. na wychowanie 6-latków w przedszkolach i oddziałach przedszkolnych w szkołach podstawowych.

Innym źródłem finansowania oświaty są dotacje. Zgodnie z ustawą z dnia 27 sierpnia 2009 r. o finansach publicznych, dotacje definiuje się jako zasoby finansowe podlegające szczególnym zasadom rozliczania i pochodzące z budżetu państwa, budżetu JST albo z państwowych funduszy celowych przekazanych na finansowanie lub dofinansowanie zadań publicznych. W budżetach JST dotacje tworzą zaraz za subwencjami drugie, co do wysokości, wsparcie finansowe pochodzące ze źródeł zewnętrznych.

Dotacje przeznaczane są również na różnego rodzaju zadania własne, realizowane przez JST. W 2018 roku dla Gmina Włoszczowa w dziedzinie oświaty budżet państwa przekazał na zadania pomoc w ramach dotacji na: wychowanie przedszkolne, pomoc materialną dla uczniów, na zapewnienie uczniom bezpłatnych podręczników, materiałów edukacyjnych i ćwiczeniowych, program „Wyprawka Szkolna” i inne.

Poniższe zestawienie przedstawia udział subwencji i dotacji w wydatkach ponoszonych na poszczególne jednostki oświatowe prowadzone przez Gminę Włoszczowa.

Tabela 10. Wydatki subwencjonowane.

Nazwa placówki oświatowej		Wysokość subwencji w 2018r.	Wydatki wykonane w 2018 r.	Środki Gminy dokładane do subwencji	Procent pokrywania przez subwencję wydatków subwencjonowanych
Zespół Placówek Oświatowych Nr 1 we Włoszczowie	Szkoła Podstawowa Nr 1 we Włoszczowie - 80101	3 405 509,84	5 109 269,32	1 703 759,48	66,65%
	Filia w Łachowie	195 657,28	199 657,28	4 000,00	98,00%
	Publiczne Gimnazjum Nr 1 we Włoszczowie - 80110	1 031 650,22	1 310 904,28	279 254,06	78,70%
	Razem	4 632 817,34	6 619 830,88	1 987 013,54	69,98%
Szkoła Podstawowa Nr 2 we Włoszczowie	Szkoła Podstawowa Nr 2 we Włoszczowie - 80101	2 589 837,34	3 846 748,69	1 256 911,35	67,33%
	Publiczne Gimnazjum Nr 2 we Włoszczowie - 80110	845 273,91	868 829,86	23 555,95	97,29%
	Razem	3 435 111,25	4 715 578,55	1 280 467,30	72,85%
Zespół Placówek Oświatowych w Koniecznie	Szkoła Podstawowa w Koniecznie - 80101	1 458 427,06	2 175 774,80	717 347,74	67,03%
	Publiczne Gimnazjum w Koniecznie - 80110	289 134,78	304 064,79	14 930,01	95,09%
	Razem	1 747 561,84	2 479 839,59	732 277,75	70,47%

Zespół Placówek Oświatowych w Kurzelowie	Szkoła Podstawowa w Kurzelowie - 80101	1 454 217,72	1 916 943,95	462 726,23	75,86%
	Publiczne Gimnazjum w Kurzelowie - 80110	261 452,49	349 727,45	88 274,96	74,76%
	Razem	1 715 670,21	2 266 671,40	551 001,19	75,69%
Szkoła Podstawowa w Czarnicy	Szkoła Podstawowa w Czarnicy - 80101	608 689,66	1 365 353,56	756 663,90	44,58%
	Razem	608 689,66	1 365 353,56	756 663,90	44,58%
OGÓLEM		12 139 850,30	17 447 273,98	5 307 423,68	69,58%

Tabela 11. Wydatki subwencionowane i dotowane.

Nazwa placówki oświatowej		Wysokość subwencji w 2018r.	Dotacja na wychowanie przedszkolne w 2018r.	Wydatki wykonane w 2018 r.	Wydatki Gminy na wychowanie przedszkolne
Zespół Placówek Oświatowych Nr 1 we Włoszczowie	Oddział przedszkolny - 80103	11 717,97	24 660,00	156 708,86	120 330,89
	Samorządowe Przedszkole w Łachowie - 80104	58 589,86	19 180,00	172 098,73	94 328,87
	Razem	70 307,83	43 840,00	328 807,59	214 659,76
Szkoła Podstawowa Nr 2	Oddział przedszkolny - 80103	27 341,93	46 580,00	307 391,81	233 469,88

we Włoszczowie	Razem	27 341,93	46 580,00	307 391,81	233 469,88
Zespół Placówek Oświatowych w Koniecznie	Oddział przedszkolny - 80103	100 668,03	1 370,00	87 754,55	-14 283,48
	Przedszkole Samorządowe w Koniecznie - 80104	0,00	60 280,00	395 227,85	334 947,85
	Razem	100 668,03	61 650,00	482 982,40	320 664,37
Zespół Placówek Oświatowych w Kurzelowie	Przedszkole Samorządowe w Kurzelowie - 80104	58 589,86	58 910,00	525 563,25	408 063,39
	Razem	58 589,86	58 910,00	525 563,25	408 063,39
Szkoła Podstawowa w Czarncy	Oddział przedszkolny - 80103	43 143,44	12 330,00	105 193,50	49 720,06
	Razem	43 143,44	12 330,00	105 193,50	49 720,06
Przedszkole Samorządowe Nr 2 we Włoszczowie	Przedszkole Samorządowe Nr 2 we Włoszczowie - 80104	208 615,41	193 855,00	1 953 437,99	1 550 967,58
	Razem	208 615,41	193 855,00	1 953 437,99	1 550 967,58
Przedszkole Samorządowe Nr 3 z Oddziałami Integracyjnymi we Włoszczowie	Przedszkole Samorządowe Nr 3 we Włoszczowie - 80104	541 157,24	211 665,00	2 090 354,94	1 337 532,70
	Razem	541 157,24	211 665,00	2 090 354,94	1 337 532,70
	OGÓLEM	1 049 823,74	628 830,00	5 793 731,48	4 115 077,74

Poza wskazanymi wydatkami Gmina Włoszczowa ponosi również wydatki związane z dotowaniem placówek oświatowych prowadzonych przez osoby fizyczne lub osoby prawne inne niż jst.

W 2018 r. wydatki te wyniosły:

- dotacja dla Szkoły Podstawowej w Bebelnie: **1 080 202,37 zł**, przy otrzymanej na tę szkołę subwencji w wysokości **768 697,44 zł**.
- dotacja dla Publicznego Przedszkola „Tęczowa Kraina” w Bebelnie – **333 374,53 zł**, przy otrzymanej na to przedszkole subwencji w wysokości **47 937,16 zł** oraz dotacji w wysokości **23 290 zł**.
- dotacja dla Niepublicznego Przedszkola „Kubuś Puchatek” w Woli Wiśniowej – **498 550,17 zł**, przy otrzymanej na to przedszkole subwencji w wysokości **53 263,51 zł** oraz dotacji w wysokości **57 540 zł**.
- dotacja dla Niepublicznego Przedszkola „Zaczarowany Ogród” we Włoszczowie – **283 114,23 zł**, przy otrzymanej na to przedszkole dotacji w wysokości **46 580 zł**.

Na realizację zadań związanych z oświatą ze środków własnych Gmina Włoszczowa w 2018r. wydała **25.096.761,68 zł**

4) Pomoc materialna dla uczniów (stypendia i zasiłki socjalne)

Dotacja na dofinansowanie pomocy materialnej dla uczniów (stypendia i zasiłki socjalne) wyniosła **136 487 zł**, minimalny 20% wkład własny Gminy Włoszczowa **34 215 zł**. w sumie wnioskodawcy (rodzice uczniów lub pełnoletni uczniowie) otrzymali **170 702 zł** w postaci stypendiów i zasiłków socjalnych.

Tabela 12. Liczba uczniów, którzy skorzystali z pomocy materialnej w 2018 r.

II semestr 2017/2018		I semestr 2018/2019	
Stypendium szkolne	Zasiłek szkolny	Stypendium szkolne	Zasiłek szkolny
180 uczniów	10 uczniów	160 uczniów	15 uczniów
Razem uczniów: 190		Razem uczniów: 175	
101 wnioskodawców	8 wnioskodawców	84 wnioskodawców	14 wnioskodawców
Razem wnioskodawców: 109		Razem wnioskodawców: 98	

Na sfinansowanie zakupu podręczników, materiałów edukacyjnych i materiałów ćwiczeniowych dla uczniów Gmina Włoszczowa otrzymała **176 499,68 zł**.

W ramach Rządowego Programu „Wyprawka szkolna” kwotę **5 566,09 zł** – ze względu na specyfikę Programu – otrzymali uczniowie szkół ponadgimnazjalnych.

5) Stypendia Burmistrza dla gimnazjalistów

Uchwałą XI/63/07 Rady Miejskiej we Włoszczowie z dnia 5.07.2007r. ustanowione zostały stypendia Burmistrza dla uczniów gimnazjów oraz zasady ich udzielania. W 2018 r. stypendium Burmistrza za osiągnięcia w nauce otrzymało **47 uczniów** na kwotę **35 400 zł.**

6) Egzamin gimnazjalny

Tabela 13. Wyniki egzaminu gimnazjalnego 2018 w Gminie Włoszczowa

Przedmiot	Średni wynik		Liczba zdających	Liczba uczniów z wynikiem			Liczba szkół z wynikiem		
	w punktach	w procentach		niskim	średnim	wysokim	niskim	średnim	wysokim
Język polski	22,05	68,9	205	44	109	52	0	3	1
Historia i WOS	17,2	55,7	205	56	106	43	0	3	1
Matematyka	14,85	51,2	205	32	126	47	0	3	1
Przedmioty przyrodnicze	14,72	52,6	205	49	121	35	0	3	1
Język angielski PP	26,45	66,1	184	29	125	30	0	3	1
Język angielski PR	19,58	48,9	184	36	119	29	-	-	-
Język niemiecki PP	18,67	46,7	21	8	6	7	0	1	0
Język niemiecki PR	16,33	40,8	3	0	3	0	-	-	-

Tabela 14. Wyniki egzaminu gimnazjalnego 2018 w Gminie Włoszczowa w porównaniu do wyników w powiecie, województwie i kraju

Szkoła	Miejscowość	Egzamin	W szkole		gminie	powiecie	województwie	kraju
			Liczba zdających	Wyniki egzaminu w % punktów				
Publiczne Gimnazjum nr 1	Włoszczowa	Język angielski PP	104	62	66	65	66	68
Publiczne Gimnazjum nr 1	Włoszczowa	Język angielski PR	104	46	49	47	49	52
Publiczne Gimnazjum nr 1	Włoszczowa	Język niemiecki PP	2	78	47	50	49	52
Publiczne Gimnazjum nr 1	Włoszczowa	Język niemiecki PR	2	44	41	33	48	42
Publiczne Gimnazjum nr 1	Włoszczowa	Historia i WOS	106	53	56	56	58	59
Publiczne Gimnazjum nr 1	Włoszczowa	Język polski	106	68	69	67	68	68
Publiczne Gimnazjum nr 1	Włoszczowa	Matematyka	106	48	51	51	51	52
Publiczne Gimnazjum nr 1	Włoszczowa	Przedmioty przyrodnicze	106	51	53	54	55	56
Szkoła Podstawowa nr 2	Włoszczowa	Język angielski PP	35	72	66	65	66	68
Szkoła Podstawowa nr 2	Włoszczowa	Język angielski PR	35	54	49	47	49	52

Szkoła Podstawowa nr 2	Włoszczowa	Język niemiecki PP	18	41	47	50	49	52
Szkoła Podstawowa nr 2	Włoszczowa	Historia i WOS	53	57	56	56	58	59
Szkoła Podstawowa nr 2	Włoszczowa	Język polski	53	67	69	67	68	68
Szkoła Podstawowa nr 2	Włoszczowa	Matematyka	53	55	51	51	51	52
Szkoła Podstawowa nr 2	Włoszczowa	Przedmioty przyrodnicze	53	51	53	54	55	56
Publiczne Gimnazjum w Koniecznie	Konieczno	Język angielski PP	24	69	66	65	66	68
Publiczne Gimnazjum w Koniecznie	Konieczno	Język angielski PR	24	51	49	47	49	52
Publiczne Gimnazjum w Koniecznie	Konieczno	Język niemiecki PP	1	85	47	50	49	52
Publiczne Gimnazjum w Koniecznie	Konieczno	Język niemiecki PR	1	35	41	33	48	42
Publiczne Gimnazjum w Koniecznie	Konieczno	Historia i WOS	25	57	56	56	58	59
Publiczne Gimnazjum w Koniecznie	Konieczno	Język polski	25	70	69	67	68	68
Publiczne Gimnazjum w Koniecznie	Konieczno	Matematyka	25	50	51	51	51	52
Publiczne Gimnazjum w Koniecznie	Konieczno	Przedmioty przyrodnicze	25	58	53	54	55	56
Publiczne Gimnazjum w ZPO w Kurzelowie	Kurzelów	Język angielski PP	21	76	66	65	66	68

Publiczne Gimnazjum w ZPO w Kurzelowie	Kurzelów	Język angielski PR	21	52	49	47	49	52
Publiczne Gimnazjum w ZPO w Kurzelowie	Kurzelów	Historia i WOS	21	64	56	56	58	59
Publiczne Gimnazjum w ZPO w Kurzelowie	Kurzelów	Język polski	21	77	69	67	68	68
Publiczne Gimnazjum w ZPO w Kurzelowie	Kurzelów	Matematyka	21	61	51	51	51	52
Publiczne Gimnazjum w ZPO w Kurzelowie	Kurzelów	Przedmioty przyrodnicze	21	60	53	54	55	56

6) Stypendia Burmistrza dla studentów

W 2018 r. stypendium Burmistrza za osiągnięcia w nauce przyznano 18 studentom na kwotę 18.600,00zł. O stypendium za wyniki w nauce mogą ubiegać się zamieszkujący w Gminie Włoszczowa studenci uczelni wyższych, którzy nie ukończyli 25 lat oraz uzyskali za dwa ostatnie semestry średnią ocen z egzaminów nie niższą niż 4,5. Takie zasady ustalone zostały uchwałą NR XVII/152/16 Rady Miejskiej we Włoszczowie z dnia 29 czerwca 2016 r. w sprawie zasad przyznawania pomocy materialnej w formie stypendiów Burmistrza dla zamieszkałych w Gminie Włoszczowa studentów uczelni wyższych.

5. POMOC SPOŁECZNA

Pomoc społeczna to instytucja polityki społecznej mająca na celu pomoc osobom i rodzinom w przezwyciężaniu trudnych sytuacji życiowych i doprowadzenie do usamodzielnienia.

W ramach systemu pomocy społecznej wyróżnia się pomoc:

- w instytucjach opiekuńczych typu: domy pomocy społecznej, placówki opiekuńczo-wychowawcze,
- środowiskową, m.in. świetlice środowiskowe, ośrodki wsparcia (tj. domy dziennego pobytu, noclegownie, schroniska dla bezdomnych, środowiskowe domy samopomocy dla osób z zaburzeniami psychicznymi),
- finansową, usługową i rzeczową świadczoną przez ośrodki pomocy społecznej.

Do zadań w zakresie pomocy społecznej na poziomie gminy należy realizacja zadań własnych i zleconych z zakresu administracji rządowej. Realizacją tych zadań zajmuje się Ośrodek Pomocy Społecznej we Włoszczowie jako jednostka organizacyjna gminy.

1) Świadczenia pomocy społecznej

Świadczenia pomocy społecznej w roku 2018 udzielane były na wniosek osoby zainteresowanej, jej przedstawiciela ustawowego, innej osoby oraz z urzędu. Przyznawanie świadczeń z pomocy społecznej następowało w formie decyzji administracyjnej. Wyjątek stanowiły m.in. świadczenia w postaci interwencji kryzysowej, pracy socjalnej oraz poradnictwa. Wydawanie decyzji o przyznaniu lub odmowie przyznania świadczenia z pomocy społecznej wymagało, zgodnie z przepisami ustawy o pomocy społecznej, każdorazowo przeprowadzenia rodzinnego wywiadu środowiskowego.

W 2018 r. do Ośrodka Pomocy Społecznej wpłynęło 4085 wniosków, z czego:

- 1039 wniosków w ramach ustawy o pomocy społecznej, wydano 1782 decyzji;
- 1250 wniosków w ramach ustawy o świadczeniach rodzinnych, wydano 1976 decyzji;
- 1439 wniosków w ramach ustawy o świadczeniach wychowawczych, wydano 1486 decyzji;
- 74 wnioski w ramach ustawy o pomocy osobom uprawnionym do alimentów, wydano 92 decyzji;
- 57 wniosków w ramach ustawy o karcie dużej rodziny;
- 152 wnioski w ramach ustawy o dodatkach mieszkaniowych, wydano 157 decyzji;
- 33 wnioski o przyznanie dodatku energetycznego, wydano 34 decyzji;
- 39 wniosków o potwierdzenie prawa do ubezpieczenia zdrowotnego, wydano 45 decyzji z czego potwierdzających prawo do świadczeń opieki zdrowotnej 29

- 2 wnioski w zakresie przyznania jednorazowego świadczenia z tytułu urodzenia się dziecka, u którego zdiagnozowano ciężkie i nieodwracalne upośledzenie, które powstały w prenatalnym okresie rozwoju dziecka lub w czasie porodu, wydano 2 decyzje.

W 2018 r. 553 osoby, w tym długotrwale korzystający 336 korzystały ze świadczeń pomocy społecznej (przyznawanych na podstawie ustawy o pomocy społecznej). W stosunku do 2017 r. odnotowano spadek, liczby te wynosiły odpowiednio: 629 i 423. Za osoby długotrwale korzystające ze świadczeń z pomocy społecznej uznaje się osoby, które w ciągu ostatnich 3 lat (36 miesięcy) korzystały z systemu świadczeń pomocy społecznej, przez co najmniej 18 miesięcy.

Główne przyczyny udzielania świadczeń z pomocy społecznej:

- Niepełnosprawność – 170,
- Bezrobocie – 141,
- Długotrwała lub ciężka choroba – 137,
- Potrzeba ochrony macierzyństwa – 62,
- Potrzeba ochrony macierzyństwa, w tym wielodzietność – 46,
- Bezradność w sprawach opiekuńczo-wychowawczych i prowadzenia gospodarstwa domowego – 32,
- Ubóstwo – 32,
- Alkoholizm – 27,
- Trudności w przystosowaniu do życia po zwolnieniu z zakładu karnego – 4,
- Bezdomność – 3,
- Przemoc w rodzinie – 3,
- Zdarzenie losowe – 1.

Liczba osób, którym przyznano świadczenia w ramach zadań własnych oraz zleconych:

Zadania zlecone:

- Środowiskowy Dom Samopomocy – 28
- Specjalistyczne Usługi Opiekuńcze dla osób z zaburzeniami psychicznymi – 25
- Świadczenia opieki zdrowotnej finansowane ze środków publicznych – 29
- Dodatek energetyczny – 14
- Zasiłki rodzinne wraz z dodatkami – 795
- Zasiłki pielęgnacyjne – 57
- Specjalny zasiłek opiekuńczy – 32
- Zasiłek dla opiekuna – 4
- Jednorazowa zapomoga z tytułu urodzenia dziecka – 152
- Świadczenie rodzicielskie – 81
- Świadczenia z funduszu alimentacyjnego – 63 (dla 90 uprawnionych)
- Świadczenie wychowawcze „500+” – 1451 (na 2122 dzieci)
- Świadczenie „Dobry start” – 1602 (na 2277 dzieci)
- Karta Dużej Rodziny – 39 (dla 191 osób)

Zadania własne:

- Zasiłek stały – 92
- Zasiłek okresowy – 116
- Schronienie – 1

- Posiłek – 312
- Usługi opiekuńcze – 18
- Zdarzenie losowe – 1
- Sprawienie pogrzebu – 1
- Zasiłek celowy i w naturze – 215
- Dom pomocy społecznej – 20
- Dodatki mieszkaniowe – 98.

W 2018 roku pracownicy socjalni podpisali z klientami 30 kontraktów socjalnych, 22 rodziny usamodzielniały się w związku z podjęciem pracy, 26 osób odbywało prace społecznie użyteczne (jedna osoba odmówiła wykonywania prac). Prace trwały od lutego 2018 r. do grudnia 2018 roku.

2) Dożywianie dzieci w szkole i wypłata zasiłków celowych dla osób i rodzin

Na dożywianie dzieci w szkole i wypłatę zasiłków celowych dla osób i rodzin znajdujących się w trudnej sytuacji, o których mowa w art. 7 ustawy o pomocy społecznej, z przeznaczeniem na zakup żywności wydatkowano **170.141,34 zł** (z dotacji rządowej w ramach programu „Pomoc państwa w zakresie dożywiania”).

Tabela 15. Ilość dzieci dożywianych w ramach Programu.

Szkoła	Liczba dzieci
Zespół Placówek Oświatowych Nr 1 we Włoszczowie	40
Szkoła Podstawowa Nr 2 im. Partyzantów Ziemi Włoszczowskiej we Włoszczowie	33
Zespół Placówek Oświatowych w Koniecznie	25
Zespół Placówek Oświatowych w Kurzelowie	38
Szkoła Podstawowa Nr 1 im. Józefa Piłsudskiego we Włoszczowie – filia w Łachowie	3
Szkoła Podstawowa im. Stefana Czarnieckiego w Czarnicy	13
Szkoła Podstawowa im. Wincentego Przybyszewskiego w Bebelnie	13
Zespół Szkół Ponadgimnazjalnych Nr 2 we Włoszczowie	13
Zespół Szkół Ponadgimnazjalnych Nr 3 we Włoszczowie	12
Przedszkole Samorządowe Nr 2 we Włoszczowie	8
Przedszkole Samorządowe Nr 3 z Oddziałami Integracyjnymi we Włoszczowie	4
Przedszkole Samorządowe Nr 3 z Oddziałami Integracyjnymi - Oddział Zamiejscowy	7
Przedszkole Samorządowe w Kurzelowie	11
Przedszkole Samorządowe w Koniecznie	3
Samorządowe Przedszkole w Łachowie	6
Niepubliczne Przedszkole „Kubuś Puchatek” w Woli Wiśniowej	1
Publiczne Przedszkole „Tęczowa Kraina” w Bebelnie	4
Specjalny Ośrodek Szkolno-Wychowawczy w Skarżysku-Kamiennej	1
Zespół Placówek Szkolno-Wychowawczych w Kielcach	1
Specjalny Ośrodek Szkolno-Wychowawczy w Pińczowie	2
Ośrodek Rehabilitacyjno - Edukacyjno - Wychowawczy w Zielonkach	1
Specjalny Ośrodek Szkolno-Wychowawczy w Bogumiłku	1
Zespół Państwowych Szkół Plastycznych w Kielcach	1
Zespół Placówek Szkolno - Wychowawczych w Skarżysku-Kamiennej	1

Niepubliczna Szkoła Podstawowa Specjalna PINOKIO w Częstochowie	1
Zespół Szkół Elektrycznych w Kielcach	1
Zespół Szkół Kształcenia Ustawicznego w Rzeszowie	1
RAZEM:	245

3) Środowiskowy Dom Samopomocy

Prowadzenie środowiskowego domu samopomocy dla osób z zaburzeniami psychicznymi należy do zadań zleconych z zakresu administracji rządowej realizowanych przez gminę. Placówka funkcjonuje zgodnie z przyjętym przez Wojewodę Świętokrzyskiego planem pracy oraz programem działalności środowiskowego domu samopomocy dla osób z zaburzeniami psychicznymi.

Uczestnicy objęci są między innymi treningami samoobsługi i treningami umiejętności społecznych, w szczególności w celu zwiększenia zaradności i samodzielności życiowej, a także ich integracji społecznej.

Uczestnik ponosi miesięczną odpłatność za korzystanie z usług środowiskowego domu samopomocy w wysokości 5% kwoty dochodu osoby samotnie gospodarującej lub kwoty dochodu na osobę w rodzinie, jeżeli dochód osoby samotnie gospodarującej lub dochód na osobę w rodzinie przekracza kwotę 300% odpowiedniego kryterium dochodowego osoby samotnej – 701 zł (2103zł – 300%), osoby w rodzinie – 528 zł (1584 zł – 300%).

W 2018 roku wsparciem objętych było 28 uczestników, z czego 8 ponosiło częściową odpłatność za korzystanie z usług.

Liczba miejsc w ośrodkach wsparcia w Środowiskowym Dom Samopomocy – 25

4) Świetlica Środowiskowa „Przyjaźń”

Świetlica Środowiskowa „Przyjaźń” prowadzona przez Ośrodek Pomocy Społecznej mieści się na os. Broniewskiego 7a. W 2018 roku uczęszczało do niej 20 dzieci. Pobyt w placówce jest nieodpłatny. Świetlica czynna jest w godzinach (10⁰⁰ – 18⁰⁰), z wyjątkiem wakacji i ferii kiedy czynna jest od 7⁰⁰ – 15⁰⁰.

Do głównych zadań świetlicy należy:

- zapewnienie opieki wychowawczej;
- pomoc w nauce i wyrównywanie braków edukacyjnych;
- rozwijanie zainteresowań wychowanków;
- pomoc w rozwiązywaniu problemów szkolnych, rodzinnych, osobistych i społecznych;
- budowanie odpowiedzialności grupowej, integracja z grupą;
- współpraca z rodziną, szkołą, pracownikami socjalnymi;
- wdrażanie programów profilaktycznych celem przeciwdziałania uzależnieniom i innym zagrożeniom;
- organizowanie czasu wolnego wychowanków.

Wychowawcy świetlicy środowiskowej ściśle współpracują z nauczycielami i pedagogami szkolnymi, w rozwiązywaniu trudności edukacyjnych i wychowawczych dzieci uczestniczących w zajęciach świetlicowych.

Liczba miejsc wsparcia – 20.

5) Kierowanie do Domów Pomocy Społecznej

Kierowanie do Domów Pomocy Społecznej osób wymagających całodobowej opieki i ponoszenie odpłatności za pobyt mieszkańca w tym domu jest obowiązkowym zadaniem własnym Gminy Włoszczowa.

Osobie wymagającej całodobowej opieki z powodu wieku, choroby lub niepełnosprawności, niemogącej samodzielnie funkcjonować w codziennym życiu, której nie można zapewnić niezbędnej pomocy w formie usług opiekuńczych, przysługuje prawo do umieszczenia w domu pomocy społecznej. Domy pomocy świadczą usługi bytowe, opiekuńcze, wspomagające

i edukacyjne na poziomie obowiązującego standardu, w zakresie i formach wynikających z indywidualnych potrzeb osób w nim przebywających.

Zgodnie z ustawą o pomocy społecznej obowiązek wnoszenia opłat za pobyt w domu pomocy społecznej osób skierowanych, ciąży na gminie w wysokości różnicy między średnim kosztem utrzymania w domu pomocy społecznej a opłatami wnoszonymi przez mieszkańca domu i osobami zobowiązanymi (tj. małżonek, zstępni przed wstępnymi).

W 2018 r. ponoszone były opłaty za 20 pensjonariuszy przebywających w niżej wymienionych placówkach:

Tabela 16. Ilość Pensjonariuszy, za pobyt których ponoszone są opłaty.

<i>Lp.</i>	<i>Nazwa Domu Pomocy Społecznej</i>	<i>Liczba osób</i>
1.	Dom Pomocy Społecznej we Włoszczowie	6
2.	Dom Pomocy Społecznej w Skarżysku-Kamiennej	2
3.	Dom Pomocy Społecznej w Ostrowcu Świętokrzyskim ul. Grabowiecka	1
4.	Dom Pomocy Społecznej w Ostrowcu Świętokrzyskim os. Słoneczne	2
5.	Dom Pomocy Społecznej w Rudzie Pilczyckiej	2
6.	Dom Pomocy Społecznej w Zochcinku	3
7.	Rodzinny Dom Pomocy w Błogoszowie	2
8.	Dom Pomocy Społecznej w Końskich	2

6. POLITYKA SENIORALNA

Gmina Włoszczowa wdrożyła model polityki senioralnej polegającej na kształtowaniu pozytywnego postrzegania starości w społeczeństwie, uczestnictwa w życiu społecznym oraz wspieraniu wszelkich form aktywności seniorów, tworzenia warunków umożliwiających wykorzystanie potencjału osób starszych jako aktywnych uczestników życia gospodarczego. W ramach tej polityki dla mieszkańców gminy wprowadzona została „**Włoszczowska Karta Seniora 60+**”, która cieszy się dużą popularnością wśród osób starszych. Karta uprawnia do korzystania ze zniżek na bilety wstępu min.: do kina, na basen oraz na usługi medyczne, kulturalne, sportowe, fryzjerskie i kosmetyczne. Do końca grudnia 2018 r. wydano łącznie 690 kart, natomiast w 2018 roku - 73 karty. Do programu przystąpiło 23 partnerów, z którymi Gmina podpisała umowy uprawniające do zniżek.

W 2018 roku powstała **Gminna Rada Seniorów** składająca się z przedstawicieli osób starszych, która ma na celu pobudzenie oraz wspieranie form aktywności obywatelskiej, społecznej i kulturalnej seniorów. Rada pełni rolę konsultacyjną, doradczą i inicjatywną dla władz gminy w sprawach dotyczących seniorów.

Utworzony został również **Klub Senior+** po to, aby osoby starsze mogły aktywnie i atrakcyjnie spędzać czas. W 2018r. w ramach działalności Klubu Senior+ realizowano poniższe zadania:

- Zajęcia rozwijające zdolności i pasje: robótki ręczne, warsztaty kulinarne, plastyczne oraz sportowe;
- Wyjścia do kina, na basen: uczestnictwo seniorów w seansach w kinie „Muza” we Włoszczowie oraz zajęciach na krytej pływalni „Nemo” we Włoszczowie;
- Spotkania okolicznościowe;

- Spotkania tematyczne m. in. z przedstawicielami różnych instytucji, artystami;
- Udział w Senioraliach: wyjazd seniorów na spotkanie zorganizowane przez Urząd Wojewódzki w Kielcach;
- Wycieczki krajoznawcze.

7. OCHRONA ZDROWIA

Ochrona zdrowia publicznego jest jednym z zadań własnych realizowanych przez gminę. Gmina oprócz zadań własnych w zakresie ochrony zdrowia publicznego realizuje także zadania zlecone.

1) Ubezpieczenie zdrowotne

Zgodnie z ustawą o świadczeniach opieki zdrowotnej finansowanych ze środków publicznych do korzystania ze świadczeń opieki zdrowotnej finansowanych ze środków publicznych na zasadach określonych w ustawie mają prawo osoby inne niż ubezpieczone, posiadające obywatelstwo polskie i miejsce zamieszkania na terytorium Rzeczypospolitej Polskiej, które spełniają kryterium dochodowe, określone w przepisach o pomocy społecznej.

Wydanie decyzji o ustaleniu prawa do świadczeń opieki zdrowotnej realizowanych ze środków publicznych następuje na wniosek zainteresowanego, a w przypadku stanu nagłego na wniosek świadczeniodawcy udzielającego świadczenia opieki zdrowotnej złożony po udzieleniu świadczenia.

Wydanie decyzji administracyjnej poprzedzone jest przeprowadzeniem wywiadu środowiskowego. Wywiad przeprowadza się w miejscu zamieszkania osoby zainteresowanej, a jego celem jest ustalenie, czy osoba zainteresowana spełnia kryterium dochodowe zgodne z ustawą o pomocy społecznej oraz czy nie występują dysproporcje między udokumentowaną wysokością dochodu a sytuacją majątkową osoby.

Prawo do świadczeń opieki zdrowotnej na podstawie decyzji przysługuje przez okres 90 dni, chyba że w tym okresie świadczeniobiorca zostanie objęty innym ubezpieczeniem zdrowotnym. Jeżeli istnieje konieczność dalszego leczenia dłuższego niż 90 dni może zostać wydana kolejna decyzja.

Do Ośrodka Pomocy Społecznej we Włoszczowie wpłynęło 39 wniosków o potwierdzenie prawa do ubezpieczenia zdrowotnego, wydano 45 decyzji z czego potwierdzających prawo do świadczeń opieki zdrowotnej 29.

2) „Program profilaktyki zakażeń wirusem brodawczaka ludzkiego(HPV) na lata 2015-2018”.

Wirusy HPV, czyli wirusy brodawczaka ludzkiego, są szeroko rozpowszechnione w populacji ludzkiej. Według danych Światowej Organizacji Zdrowia, na całym świecie wirusem HPV zakażonych jest 10-20% osób w wieku 15-49 lat, w tym niemal 40% kobiet poniżej 25 roku życia. Łatwość, z jaką zakażają skórę i błonę śluzową narządów płciowych sprawia, że infekcje HPV są obecnie najczęstszymi chorobami przenoszonymi drogą płciową na świecie. Z tych względów w ramach profilaktyki zdrowotnej gmina realizuje program wdrożony uchwałą nr XL/372/14 Rady Miejskiej we Włoszczowie w dniu 18.09.2014 r. w sprawie przyjęcia „Program profilaktyki zakażeń wirusem brodawczaka ludzkiego(HPV) na lata 2015-2018”. W ramach realizacji Programu przeprowadzono:

- akcję informacyjno-edukacyjną dot. działania szczepionki przeciwko wirusowi brodawczaka ludzkiego (HPV) wśród rodziców/opiekunów prawnych dzieci objętych programem podczas zebrań rodziców w szkołach na terenie Gminy Włoszczowa;
- lekcje higieniczne dla uczniów objętych programem;

- szczepienia ochronne dziewcząt urodzonych w 2005 r., zamieszkałych na terenie Gminy Włoszczowa. Zaszczepionych zostało 38 dziewcząt, co stanowi 43% grupy zakwalifikowanej do szczepień w 2018 r.

3) „Z Amazonkami do zdrowia”.

W ramach zadania dotyczącego ochrony i promocji zdrowia, w tym działalności leczniczej w rozumieniu ustawy z dnia 15 kwietnia 2011 r. o działalności leczniczej, realizowane było zadanie pn.: „Z Amazonkami do zdrowia”. Projekt ten trwał w okresie od dnia 15 kwietnia 2018 r. do dnia 30 listopada 2018 r. i miał na celu poprawę stanu psychofizycznego osób biorących udział w zajęciach, poprawę komfortu życia, profilaktykę antynowotworową oraz zwiększenie świadomości i wiedzy u mieszkańców Gminy Włoszczowa na temat choroby nowotworowej piersi. W trakcie realizacji zadania odbyły się dwa wykłady profilaktyczne związane z tematyką raka piersi oraz ćwiczenia.

4) Spotkanie z seniorami

Z inicjatywy Gminnej Rady Seniorów we Włoszczowie zorganizowane zostało spotkanie na temat profilaktyki zdrowia w wieku senioralnym.

W spotkaniu uczestniczyły osoby starsze. Spotkanie prowadził Zbigniew Kołba - fizjoterapeuta i autor książki „Krioterapia. To warto wiedzieć”. Prowadzący podzielił się wiedzą na tematy zdrowotne i żywieniowe. Wskazał sposoby m.in.:

- na uniknięcie lub zminimalizowanie objawów chorób występujących w starszym wieku;
- prawidłowe leczenie niską temperaturą
- zwiększenie przyswajalności minerałów i witamin przez organizm.

5) Profilaktyka uzależnień, przeciwdziałanie alkoholizmowi i narkomanii

Zadaniem własnym gminy jest również prowadzenie działań związanych z profilaktyką i rozwiązywaniem problemów alkoholowych i narkomanii.

Zadania te obejmują w szczególności:

- zwiększanie dostępności pomocy terapeutycznej i rehabilitacyjnej dla osób uzależnionych, udzielanie rodzinom, w których występują problemy alkoholowe i narkomania,
- pomocy psychospołecznej i prawnej, a w szczególności ochrony przed przemocą w rodzinie,
- prowadzenie profilaktycznej działalności informacyjnej i edukacyjnej, w szczególności dla dzieci i młodzieży,
- ustalanie szczegółowych zasad wydawania i cofania zezwoleń na prowadzenie sprzedaży napojów alkoholowych przeznaczonych do spożycia na miejscu lub poza miejscem sprzedaży oraz kontrolę przestrzegania zasad obrotu tymi napojami,
- wspomaganie działalności instytucji, stowarzyszeń i osób fizycznych, służącej rozwiązywaniu problemów alkoholowych.

Realizacja tych zadań prowadzona jest w postaci gminnych programów:

- Gminny Program Profilaktyki i Rozwiązywania Problemów Alkoholowych na 2018 rok,
- Gminny Program Przeciwdziałania Narkomanii we Włoszczowie na lata 2017-2022.

Źródłem finansowania zadań ujętych w Programach były środki finansowe, pochodzące z opłat za korzystanie z zezwoleń na sprzedaż napojów alkoholowych, które w 2018 r. wyniosły 332.146,62 zł.

Wydatki związane z realizacją przedsięwzięć w ramach Gminnego Programu Profilaktyki i Rozwiązywania Problemów Alkoholowych wyniosły 256.399,88zł., a na realizację Programu Przeciwdziałania Narkomanii 8.529,99 zł.

Ważną rolę w realizacji programów odegrały placówki oświatowe Gminy i Powiatu Włoszczowskiego oraz Komenda Powiatowa Policji we Włoszczowie.

Gminny Program Profilaktyki i Rozwiązywania Problemów Alkoholowych oraz Gminny Program Przeciwdziałania Narkomanii zrealizowano w następujących obszarach:

➤ **Zwiększanie dostępności pomocy terapeutycznej i rehabilitacyjnej dla osób uzależnionych od alkoholu, w ramach którego zrealizowano:**

- w ramach zawartego porozumienia ze Zdzisławem Ogonkiem prowadzącym NZOZ „Nowe Życie” we Włoszczowie udzielonych zostało 489 porad terapeutycznych dla mieszkańców Gminy Włoszczowa (dofinansowanie ze strony Gminy Włoszczowa w kwocie 4.000 zł);
- złożono do sądu 14 wniosków o zastosowanie leczenia odwykowego w zakładzie leczniczym. Wszystkie osoby, których wnioski dotyczyły, poddane zostały ponadto badaniom przez biegłego sądowego;
- współpraca i pomoc w organizacji działań grupy samopomocowej AA „Płomień” z Włoszczowy dla mieszkańców Gminy Włoszczowa.

➤ **Udzielanie rodzinom, w których występują problemy alkoholowe pomocy psychospołecznej i prawnej, a w szczególności ochrony przed przemocą w rodzinie, działania na rzecz dożywiania dzieci uczestniczących w pozalekcyjnych programach opiekuńczo - wychowawczych i socjoterapeutycznych. W ramach zadania realizowane były:**

- Porady psychologiczne i pomoc osobom uzależnionym i współuzależnionym udzielane nie tylko w poradni, ale także przez psychologa, zatrudnionego w Ośrodku Pomocy Społecznej we Włoszczowie;
- Współpraca z Zespołem Interdyscyplinarnym w zakresie przeciwdziałania przemocy (procedura „Niebieskiej Karty”). Trzej członkowie Gminnej Komisji Rozwiązywania Problemów Alkoholowych we Włoszczowie uczestniczyli w grupach roboczych, utworzonych przez Zespół Interdyscyplinarny Gminy Włoszczowa;
- Pomoc prawna dla osób uzależnionych i współuzależnionych, podopiecznych Ośrodka Pomocy Społecznej, świadczona przez prawnika zatrudnionego przy OPS we Włoszczowie;
- Projekt: „Akcja Zimowa” realizowany był w okresie od dnia 9 stycznia 2018 r. do dnia 23 lutego 2018 r. Jego celem było zorganizowanie i uatrakcyjnienie wolnego czasu dzieciom i młodzieży. W organizację akcji zaangażowane były wszystkie placówki oświatowe prowadzone przez Gminę Włoszczowa oraz jednostki organizacyjne i instytucje, w tym Dom Kultury we Włoszczowie, Ośrodek Sportu i Rekreacji we Włoszczowie, Parafia bł. J. Pawłowskiego we Włoszczowie. W realizację projektu zaangażowała się także Komenda Powiatowa Policji we Włoszczowie, przygotowała ciekawe konkursy, rozgrywki sportowe oraz spotkania z dziećmi na temat bezpieczeństwa w czasie ferii. Łącznie w akcji uczestniczyło około 386 dzieci, na jej dofinansowanie Gmina Włoszczowa przeznaczyła 7 476,30 zł.
- W okresie wakacji zorganizowano „Akcję letnią 2018 – W wiosce Smerfów”, w której uczestniczyło 60 zakwalifikowanych dzieci, dla których zorganizowano wypoczynek na obozie w Międzywodziu. Jednym z elementów turnusu była realizacja programu profilaktycznego pn. „Ja i mój świat”. Akcja organizowana była przez Związek Harcerstwa Polskiego Chorągiew Kielecka Hufiec Szczekocińsko-Włoszczowski – jej dofinansowanie wyniosło 35 000,00 zł,
- W okresie od stycznia do czerwca oraz od września do grudnia 2018 r. prowadzone były w Zespole Placówek Oświatowych w Kurzelowie, Zespole Placówek Oświatowych w Koniecznie oraz w Szkole Podstawowej w Czarnicy zajęcia świetlicowe z programem profilaktycznym. Dzieci uczestniczące w zajęciach świetlicowych oprócz ciekawych zajęć i rekreacji, mogły skorzystać z

dożywiania (z wyjątkiem uczniów ZPO w Koniecznie), pomocy w odrabianiu lekcji, uczestniczyć w realizowanych w trakcie zajęć programach profilaktycznych.

- Prowadzenie przez Ośrodek Pomocy Społecznej we Włoszczowie Placówki Wsparcia Dziennego Świetlicy Środowiskowej „Przyjaźń”. Z oferty świetlicy korzystało 19 osób – dzieci i młodzieży, w tym 15 osób korzystało z dożywiania. Działalność świetlicy finansowana była ze środków przeznaczonych na realizację programu oraz środków własnych Ośrodka. W ramach realizacji zadania pn.: „Z profilaktyką za pan brat” – wsparcie i profilaktyka dzieci w Gminie Włoszczowa” w okresie od dnia 3 kwietnia do dnia 31 grudnia 2018 r. zorganizowano liczne konkursy, spotkania, warsztaty, wycieczki czy zajęcia sportowe, które przyczyniły się do częściowego zniwelowania zaniedbań wychowawczych i bytowych u podopiecznych oraz do wypracowania prawidłowych postaw w szczególności w zakresie profilaktyki alkoholowej, narkotykowej, przemocowej, rozwiązywania konfliktów czy szkodliwości wyrobów tytoniowych.
- Pomoc udzielana przez Gminną Komisję Rozwiązywania Problemów Alkoholowych we Włoszczowie, która podejmowała działania wobec osób borykających się z problemem uzależnienia od alkoholu m.in. kierując do sądu wnioski o zastosowanie obowiązku poddania się leczeniu odwykowemu w zakładzie lecznictwa odwykowego (14 wniosków) oraz pomoc w skierowaniu na terapię ambulatoryjną, w tym osób współuzależnionych;
- Zadania w zakresie przeciwdziałania przemocy w rodzinie realizował Zespół Interdyscyplinarny Gminy Włoszczowa. W roku 2018 wszczęto 52 sprawy w ramach procedury „Niebieska karta”, z czego 45 procedur zostało wszczętych przez funkcjonariuszy Komendy Powiatowej Policji we Włoszczowie, 7 przez pracowników Ośrodka Pomocy Społecznej we Włoszczowie. Pracą z rodzinami dotkniętymi zjawiskiem przemocy w rodzinie zajmowały się powołane do każdej sprawy grupy robocze. W ramach prowadzonych postępowań Zespół Interdyscyplinarny skierował do Gminnej Komisji Rozwiązywania Problemów Alkoholowych we Włoszczowie 12 wniosków w sprawie o zobowiązanie do podjęcia leczenia odwykowego, 3 zawiadomienia o podejrzeniu popełnienia przestępstwa do Prokuratury Rejonowej we Włoszczowie.
- **Prowadzenie profilaktycznej działalności informacyjnej i edukacyjnej, w zakresie rozwiązywania problemów alkoholowych, przemocy domowej i rówieśniczej, prowadzenie pozalekcyjnych zajęć sportowych i rekreacyjnych, dożywiania dzieci uczestniczących w pozalekcyjnych programach opiekuńczo-wychowawczych i socjoterapeutycznych organizowane przez różne podmioty, w tym:**
 - Organizacja przedsięwzięć promujących zdrowy styl życia i kształtujących przekonanie o szkodliwości alkoholu i narkotyków – poprzez organizację masowych, pozalekcyjnych sportowo-rekreacyjnych zajęć szkoleniowych dla dzieci i młodzieży z terenu Gminy Włoszczowa, stanowiących alternatywną formę spędzania wolnego czasu, realizowane w następujących projektach:
 - „MŁODZIEŻOWY KLUB HETMANA – organizacja masowych zajęć pozalekcyjnych o charakterze sportowo – rekreacyjnym dla dzieci i młodzieży z terenu Gminy Włoszczowa, stanowiących alternatywną formę spędzania wolnego czasu”. Program realizowany był w okresie od dnia 1 lipca do dnia 31 grudnia 2018 r., adresowany do dzieci i młodzieży. Zadanie miało na celu prowadzenie profilaktycznej działalności informacyjnej i edukacyjnej w zakresie rozwiązania problemów alkoholowych i przeciwdziałania narkomanii, propagowanie aktywnego i zdrowego stylu życia. Przekazano kwotę – 75 000,00 zł
 - „Zachowaj trzeźwy umysł. Postaw na sport” III”. Program realizowany był w okresie od dnia 1 sierpnia do dnia 31 grudnia 2018 r. Zadanie miało na celu promocję aktywności sportowej wśród

- dzieci i młodzieży oraz profilaktykę uzależnień. W ramach realizacji zadania zorganizowano m.in. olimpiadę sportową „Orły i orliki”. Przekazano kwotę 5 000,00zł
- „Przedszkole Hetmana” – zajęcia wakacyjne o charakterze rekreacyjno-sportowym, połączone ze wstępnym szkoleniem sportowym” – projekt realizowany w okresie od dnia 1 sierpnia do dnia 31 grudnia 2018 r. opierał się na realizacji zajęć o charakterze sportowo-rekreacyjnym i turniejów sportowych, promujących aktywne oraz bezpieczne spędzanie wolnego czasu. Przekazano kwotę – 15 298,72 zł
 - Organizacja czasu wolnego dzieci i młodzieży, z uwzględnieniem nowatorskich metod edukacji międzykulturowej, mająca na celu podniesienie poziomu kulturalnego jako alternatywa wobec używania substancji psychoaktywnych (konkursy, koncerty, festyny, kółka zainteresowań, warsztaty, spotkania integracyjne, spektakle teatralne i filmowe itp.) organizowana na terenie Gminy Włoszczowa, poprzez następujące projekty:
 - „Akademia Wolnego Czasu 2018” – cykl zajęć pozalekcyjnych w Szkole Podstawowej Nr 2 we Włoszczowie, propagujących wśród dzieci i młodzieży racjonalne wykorzystanie czasu wolnego, wspomagających podnoszenie poziomu kultury i wiedzy, zdrowy rozwój fizyczny i kształtowanie osobowości”. Zajęcia prowadzone były w formie warsztatowej i obejmowały sześć bloków tematycznych: rozwijanie pasji językowych, zajęć plastycznych, czytelnictwa, rozwijające zdolność koncentracji, uwagi, literackie i fizyczne. Zadanie realizowane było w okresie od dnia 1 maja do dnia 15 grudnia 2018 r. Przekazano kwotę – 5 000,00 zł.
 - „Wygraj z nudą 3!” – projekt miał na celu zagospodarowanie czasu wolnego poprzez organizację zajęć w formie kółka czytelniczo-aktorskiego, muzyczno-ruchowego oraz plastyczno-technicznego połączonych z realizacją programu profilaktycznego. Projekt był realizowany w okresie od dnia 9 kwietnia do 15 grudnia 2018 r. Przekazano kwotę – 5 000,00 zł.
 - Organizacja programów profilaktycznych, warsztatów, spektakli dla dzieci i młodzieży we wszystkich placówkach oświatowych prowadzonych przez Gminę Włoszczowa, w tym m.in. spektakle pt. „Wspomnienia narkomanki”, „Naprzeciw przemocy + Nie dam się uzależnieniom”, „Dekalog Twoim Drogowskazem. Przeciwdziałanie uzależnieniom wśród młodzieży szkolnej”. Na warsztaty profilaktyczne przeznaczono kwotę: 6 380,00 zł.
 - Organizacja warsztatów profilaktyczno-muzycznych, koncertów profilaktyki uzależnień pt.: „Broń się nie trać wiary” dla młodzieży placówek oświatowych prowadzonych przez Gminę Włoszczowa,
 - Organizacja usługi edukacyjnej - „Edukacyjnego namiotu profilaktycznego”, obejmującej zajęcia profilaktyczno-animacyjne w formie warsztatów/konsultacji profilaktycznych, pogadanek, ćwiczeń, zabawy w zakresie tematycznym dotyczącym alkoholu, dopalaczy, narkotyków, uzależnienia od Internetu, radzenia sobie ze stresem, dobrej komunikacji i współdziałania w grupie.
 - Współorganizacja konkursów o charakterze profilaktycznym - IX edycji Powiatowego Konkursu Profilaktycznego o Uzależnieniach i Chorobie AIDS „Razem przeciwko AIDS”;
 - Współorganizacja wykładu profilaktyczno-edukacyjnego dla młodzieży pt. „Bądź bezpieczny w dobie HIV/AIDS z uwzględnieniem ryzykownych zachowań seksualnych”,
 - **Edukacja publiczna dotycząca problematyki alkoholowej oraz przeciwdziałania przemocy.**
 - **Wspomaganie działalności instytucji, stowarzyszeń, grup i osób fizycznych, służących rozwiązywaniu problemów alkoholowych.**

- Współpraca z Państwową Agencją Rozwiązywania Problemów Alkoholowych przy realizacji zadań,
- Współorganizacja spotkań i wyjazdów integracyjnych dla Grupy AA „Płomień”;
- Udział członków Gminnej Komisji Rozwiązywania Problemów Alkoholowych we Włoszczowie w szkoleniach oraz w pracy Zespołu Interdyscyplinarnego Gminy Włoszczowa;
- Zakup opasek odblaskowych dla Gminy Włoszczowa, wykorzystywanych przy różnych akcjach profilaktycznych, w tym prowadzonych z innymi instytucjami.

6) Zezwolenia na sprzedaż napojów alkoholowych

W 2018 r. Rada Miejska we Włoszczowie podjęła dwie uchwały dotyczące sprzedaży napojów alkoholowych tj.:

- uchwałę w sprawie ustalenia maksymalnej liczby zezwoleń na sprzedaż napojów alkoholowych na terenie Gminy Włoszczowa,
- uchwałę w sprawie ustalenia zasad usytuowania na terenie Gminy Włoszczowa miejsc sprzedaży i podawania napojów alkoholowych.

W ciągu roku wydano ogółem 79 zezwoleń na sprzedaż napojów alkoholowych. Powstało 6 nowych punktów sprzedaży, 4 przedsiębiorców złożyło wnioski o wygaszenie zezwoleń, w wyniku których wygaszono 10 zezwoleń.

Na dzień 31 grudnia 2018 r. na terenie Gminy Włoszczowa zarejestrowane były 63 punkty sprzedaży napojów alkoholowych.

Dochody Gminy z tytułu pobranych opłat za korzystanie z zezwoleń na sprzedaż napojów alkoholowych w 2018 roku wyniosły 332.146,62 zł. Z czego 256.399,88 zł wykorzystano na realizację gminnych programów profilaktyki i rozwiązywania problemów alkoholowych.

8. SPORT

Sport jest dobrem społecznym i dzięki wszystkim swym formom aktywności społecznej sprzyja tworzeniu związków społecznych, dobremu samopoczuciu psychicznemu i poprawie sprawności fizycznej. Tworzenie warunków, w tym organizacyjnych, sprzyjających rozwojowi sportu stanowi zadanie własne gminy. Zadanie to realizowane jest zarówno przez jednostki organizacyjne jak również poprzez przekazywanie dotacji klubom sportowym zgodnie z regulaminem ich udzielania.

1) Ośrodek Sportu i Rekreacji we Włoszczowie

Ośrodek Sportu i Rekreacji we Włoszczowie jest jednostką organizacyjną, którego zadaniem jest organizowanie imprez sportowych i rekreacyjnych oraz zarządzanie komunalnymi obiektami sportowo-rekreacyjnymi.

Ośrodek dysponuje czterema obiektami:

- Basenem „NEMO”,
- Halą sportową,
- Stadionem,
- Zbiornikiem wodnym „Klekot”.

W 2018r. Pływalnię Nemo odwiedziło **82097** osób tj. **o 2224 więcej** w porównaniu do 2017 roku.

Poniższa tabela przedstawia wzrost liczby osób uczęszczających na Pływalnię w oparciu o poszczególne taryfy.

Tabela 17. Liczba osób odwiedzających Pływalnię

	2017 rok Liczba osób	2018 rok Liczba osób	Wzrost w stosunku do 2017 roku o
Młodzież ze szkół podstawowych i średnich	7789	8300	511 osób
Dzieci i dorośli uczęszczający do szkoły pływackiej Nemo	390	410	20 osób
Dzieci uczestniczące w projekcie powszechnej nauki pływania „Umiem Pływać”	430	450	20 osób
Seniorzy	5568	5619	51 osób

Pływanie jest jednym ze sportów, który można uprawiać przez całe życie. Regularne pływanie pozwala rozwinąć harmonijnie całe ciało, wzmocnić kondycję, a po urazach bądź operacjach, może pomóc powrócić do pełnej sprawności ruchowej. W celu zachęcenia mieszkańców do korzystania z tej formy czynnego wypoczynku podejmowane są działania promocyjne.

Oprócz organizacji imprez na Pływalni NEMO corocznie w miesiącach marzec – czerwiec realizowany jest Program powszechnej nauki pływania pn. „**Umiem pływać**” w województwie świętokrzyskim dla uczniów szkół podstawowych klas III dofinansowany z Ministerstwa Sportu i Turystyki oraz Urzędu Marszałkowskiego Województwa Świętokrzyskiego. Naukę pływania na basenie w 2018r. odbyło **450 dzieci** z województwa świętokrzyskiego.

Gmina Włoszczowa od stycznia 2014 roku wprowadziła **Włoszczowską Kartę Dużej Rodziny** w ramach, której w 2018 r. **1659 osób** skorzystało z wejść na basen z 50% zniżką ze strony Gminy Włoszczowa do obowiązującej ceny biletu wstępu.

Pływalnia Nemo prowadzi również działalność promocyjną polegającą na organizacji spotkań z przedstawicielami największych zakładów w Gminie i Powiecie Włoszczowskim. Corocznie przygotowuje dla poszczególnych zakładów indywidualne i spersonalizowane oferty na wszystkie obiekty OSiR, z których mogą skorzystać pracownicy.

Pływalnia Nemo pozyskuje corocznie nowych klientów spoza gminy i województwa świętokrzyskiego (śląskie, łódzkie). Współpracuje ze szkołami w Szczekocinach, Dobromierzu, Lelowie, Przyrowie, Dąbrowie Zielonej, Złotnikach, Kozłowie, Nagłowicach, Koniecpolu, Krasocinie, Przedborzu, Żytnie, Nakle, Słżanach, Fałkowie, Górach Mokrych, Soborzycach, Kluczewsku, Mieczynie, Irządzach, Krzętowie, Zalesicach, Woli Mokrzewskiej.

Prowadzi również stałą współpracę ze **Specjalnym Ośrodkiem Szkolno-Wychowawczym im. Jana Brzechwy w Bogumiłku (województwo śląskie)**. Podopieczni Ośrodka regularnie korzystają z basenu w ramach zajęć rewalidacyjnych, które mają na celu poprawę koordynacji nerwowo-mięśniowej oraz sprawności fizycznej i wytrzymałości wychowanków.

W 2018 roku w obiektach Ośrodka Sportu i Rekreacji tj. Pływalni NEMO, Hali Sportowej (CAW), Stadionie Sportowym oraz nad Zalewem Klekot odbyły się łącznie **34 imprezy sportowo-rekreacyjne**.

BASEN NEMO

- 26. Finał Wielkiej Orkiestry Świątecznej Pomocy,
- V Edycja Ligi Pływackiej sezonu 2017/2018 – trzecie spotkanie,
- Ferie Zimowe na Pływalni NEMO,

- Walentynki na Pływalni NEMO,
- V Edycja Ligi Pływackiej sezonu 2017/2018 – czwarte spotkanie,
- Zakończenie V Edycji Ligi Pływackiej sezonu 2017/2018,
- Dni Otwarte Funduszy Europejskich na Pływalni NEMO,
- X Europejski Tydzień Sportu,
- Dzień Dziecka na Pływalni NEMO,
- Piknik Bezpieczeństwa "Mundurowi - Dzieciom" na Pływalni NEMO,
- Zajęcia wakacyjne razem z NEMO,
- Profesjonalny Kurs Nauki Pływania – Szkołka Pływacka NEMO sezon 2018/2019,
- Zajęcia korekcyjne wad postawy w wodzie sezon 2018/2019,
- VI Edycja Ligi Pływackiej szkół podstawowych, gimnazjalnych i ponadgimnazjalnych sezonu 2018/2019 – pierwsze spotkanie,
- Halloween na Pływalni NEMO.

HALA SPORTOWA

- 26. Finał Wielkiej Orkiestry Świątecznej Pomocy,
- Ferie zimowe w Hali Sportowej (CAW),
- Halowy Turniej o Puchar Prezesa Świętokrzyskiego Związku Piłki nożnej w Kielcach dla rocznika 2009,
- Międzynarodowy Turniej Piłki Nożnej Hetman Cup 2018,
- Turniej Piłki Siatkowej Oldbojów o Puchar Przewodniczącego Rady Miejskiej Grzegorza Dudkiewicza,
- Turniej Mini Siatkówki Chłopców,
- Maraton Fitness z okazji Dnia Kobiet,
- XIX Memoriał Mariana Górskiego,
- Dni Otwarte Funduszy Europejskich w Hali Sportowej ,
- TURNIEJ PIŁKI SIATKOWEJ MĘŻCZYŹN Z OKAZJI 100.LECIA ODZYSKANIA NIEPODLEGŁOŚCI,
- II Andrzejkowy Maraton Fitness,
- III Włoszczowski Turniej Siłowy.

STADION SPORTOWY IM. MARIANA GÓRSKIEGO

- XXIII Noworoczny Mecz Piłki Nożnej Żonaci kontra Kawalerowie,
- Dni Włoszczowy 2018,
- Turniej Siatkówki Płazowej Mężczyzn ,
- Turniej Siatkówki Płazowej Kobiet i Mężczyzn (miksty),
- XVIII Świętokrzyskie Dożynki Wojewódzkie.

ZALEW KLEKOT - MIEJSCE OKAZJONALNE WYKORZYSTYWANE DO KĄPIELI

- TROPEM WILCZYM. BIEG PAMIĘCI ŻOŁNIERZY WYKŁĘTYCH,
- Wakacje na Klekocie 2018.

Poza imprezami uwzględnionymi w oficjalnym Harmonogramie, Ośrodek Sportu i Rekreacji współorganizuje również imprezy sportowo – rekreacyjne z miejscowymi klubami sportowymi, stowarzyszeniami, fundacjami (Hetman, DEKO, Arka, Victoria, Sprawniejsi.pl, ZPUE, Włoszczowski Klub Rekreacji i Ratownictwa Wodnego).

Zalew Klekot to 25-hektarowy zbiornik wodny z wyspą pośrodku, który od lat stanowi ulubione miejsce letniego wypoczynku mieszkańców Włoszczowy i okolicznych miejscowości. Ze wszystkich stron otoczony jest lasami, a na jego brzegach rośnie trzcina. Od południa na długości kilkudziesięciu metrów ciągnie się piaszczysta plaża. Tam również zostały wyznaczone miejsca okazjonalnie

wykorzystywane do kąpiel, gdzie w godz. 10-18 w sezonie letnim czuwają ratownicy. Przy zachodnim brzegu jest drewniany pomost, a obok wypożyczalnia kajaków i rowerów wodnych.

Zalew Klekot stanowi nieodłączną część szlaku turystycznego i edukacyjnego dla osób przybywających do historycznej Czarnicy.

Od 2014 roku OSiR umową użyczenia przekazał akwen dla celów wędkarskich Włoszczowskiemu Towarzystwu Wędkarstwa Sportowego Big Fish.

W ramach Programu Operacyjnego „Rybacko i Morze” na lata 2014-2020, zbiornik Klekot czekają zmiany, które mają na celu poprawę infrastruktury turystycznej i rekreacyjnej. Powstaną dwie altany (mała i duża) z wyposażeniem (ławki i stoły biesiadne). Ich podłoże zostanie wyłożone kostką brukową. Wykonany zostanie również grill murowany z cegły klinkierowej. Pojawią się schody skarpowe, stojak na rowery, przebieralnia plażowa. Będzie chodnik z kostki brukowej na grobli, nowe kosze na śmieci i ławki oraz tablice informujące o faunie tego akwenu.

2) Dotacje dla klubów sportowych

Uchwałą nr VII/39/2011 Rada Miejska we Włoszczowie w dniu 12 maja 2011r. określiła warunki i tryb udzielania i rozliczania dotacji służących rozwojowi sportu oraz kontroli ich wykorzystania. W ramach realizacji zadań związanych z kulturą fizyczną w obszarze sportu udzielono dotacji na realizację następujących projektów z zakresu sprzyjania rozwojowi sportu w kwocie 159 000,00 zł w tym:

- „Organizacja i prowadzenie szkolenia sportowego dzieci i młodzieży sportowo uzdolnionej z terenu Gminy Włoszczowa, udział we współzawodnictwie sportowym” – projekt realizowany był w okresie od dnia 13 marca do dnia 31 grudnia 2018 r. przez Parafialny Uczniowski Klub Sportowy „DEKO” Włoszczowa. Głównymi celami projektu było propagowanie zdrowego i sportowego trybu życia wśród dzieci i młodzieży, doskonalenie rozwoju fizycznego oraz upowszechnianie piłki nożnej wraz z poszanowaniem zasad fair play w walce sportowej – 26 000,00 zł
- „Sprzyjanie rozwojowi sportu na terenie Gminy Włoszczowa. Organizacja i prowadzenie szkolenia sportowego w zakresie piłki siatkowej dziewcząt” - projekt realizowany był w okresie od dnia 13 marca do dnia 31 grudnia 2018 r. przez Uczniowski Klub Sportowy „VICTORIA” przy Publicznym Gimnazjum Nr 2 we Włoszczowie. Głównymi celami projektu było kształtowanie przez sport pozytywnych cech charakteru i osobowości młodej osoby, wytrwałości, opanowania, umiejętności współpracy w grupie, systematyczności, niezbędnych w osiąganiu sukcesów w życiu dorosłym – 24 000,00 zł
- „Rozwój, promocja sportu oraz udział we współzawodnictwie sportowym poprzez piłkę nożną na terenie Gminy Włoszczowa” – projekt realizowany był od dnia 13 marca do dnia 31 grudnia 2018 r. przez Klub Sportowy „Hetman” Włoszczowa. Głównymi celami projektu było upowszechnienie kultury fizycznej i sportu w środowisku lokalnym, popularyzacja gry w piłkę nożną wśród młodzieży szkolnej czy popularyzacja wzorców kulturalnego zachowania się młodzieży na imprezach sportowych – 55 000,00 zł
- „Rozwój, promocja sportu oraz udział we współzawodnictwie sportowym poprzez piłkę siatkową na terenie Gminy Włoszczowa” - projekt realizowany był od dnia 13 marca do dnia 31 grudnia 2018 r. przez Klub Sportowy „Hetman” Włoszczowa. Głównymi celami projektu było upowszechnienie kultury fizycznej i sportu w środowisku lokalnym, popularyzacja gry w

piłkę siatkową wśród młodzieży szkolnej czy popularyzacja wzorców kulturalnego zachowania się młodzieży na imprezach sportowych – 40 000,00 zł

- „„Marzenia się spełniają HETMANKI w piłkę grają” – popularyzacja piłki nożnej kobiecej na terenie Gminy Włoszczowa””- projekt realizowany był od dnia 13 marca do dnia 31 grudnia 2018 r. przez Uczniowski Klub Sportowy „Hetmanki” Włoszczowa. Głównym celem projektu było promowanie i upowszechnienie kobiecej piłki nożnej – 14 000,00 zł

3) Zakup nagród i pucharów w konkursach

W ramach promocji sportu współfinansowano zakup nagród i pucharów w konkursach i turniejach sportowych tj.: Noworoczny Turniej Piłki Nożnej Halowej o Puchar Burmistrza Gminy Włoszczowa, XIX Memoriał im. Mariana Górskiego w piłce nożnej halowej, zawody wędkarskie dla dzieci zorganizowane na zbiorniku Klekot w ramach cyklu „Bezpieczne wakacje z wędką 2018”, czy Otwarte Powiatowe Zawody Strzeleckie z okazji Święta Wojska Polskiego oraz w turniejach organizowanych przez placówki oświatowe z terenu Gminy Włoszczowa. Łącznie przeznaczono na zakup nagród i pucharów kwotę– 5 354,15 zł;

- Sfinansowano wykonanie nadruków na strojach sportowych drużyny piłkarskiej z Dąbia w kwocie 319,80 zł.;
- Sfinansowano zakup dyplomów i koszty opieki medycznej podczas zawodów sportowych w kwocie 320,00 zł.;
- Udzielono dotacji na budowę boiska w Bebelnie w kwocie 207 743,00 zł.
-

9. PUBLICZNY TRANSPORT ZBIOROWY

Zapewnienie publicznego transportu zbiorowego na szczeblu lokalnym należy do zadań własnych gminy.

W ramach realizacji tego zadania w 2018r.:

- udzielono 3 zezwoleń na wykonywanie regularnych przewozów osób w krajowym transporcie drogowym:
 - zezwolenie nr 1/7/2018 w ramach linii regularnej Włoszczowa – Włoszczowa, przez Rzębiec – Przygradów – Ogarka – Konieczno,
 - zezwolenie nr 2/8/2018 w ramach linii regularnej Włoszczowa – Włoszczowa, przez Ewina – Kąty – Knapówka – Łachów,
 - zezwolenie nr 3/9/2018 w ramach linii regularnej Włoszczowa – Włoszczowa, przez Motyczno – Kurzelów – Jeżowice – Gościencin – Siłpia Mała.
- dokonano 8 uzgodnień na korzystanie z przystanków komunikacyjnych na terenie gminy Włoszczowa, zgodnie z Uchwałą Nr XXXI/276/17 Rady Miejskiej we Włoszczowie z dnia 30 listopada 2017r. zmieniającej uchwałę Nr XXXVI/306/13 Rady Miejskiej we Włoszczowie z dnia 19 grudnia 2013r. w sprawie określenia przystanków komunikacyjnych oraz warunków i zasad korzystania z przystanków komunikacyjnych, których właścicielem lub zarządzającym jest Gmina Włoszczowa.
- zakupiono i zamontowano wiaty przystankowe:
 - 2 na terenie miasta,
 - 4 na terenie gminy.
- udzielono 3 licencji na wykonywanie krajowego transportu drogowego w zakresie przewozu osób taksówką na obszarze Gminy Włoszczowa.

Tabela 18. Obszary o ograniczonej dostępności transportowej

Sołectwa do których nie dociera komunikacja zbiorowa			
w dni robocze (dni nauki szkolnej)	w dni robocze (wakacje i ferie)	soboty	niedziele
	-	- Bebelno Kolonia	- Bebelno Kolonia
	-	- Bebelno Wieś	- Bebelno Wieś
	-	- Boczkowice	- Boczkowice
	- Danków Mały	- Danków Mały	- Danków Mały
	-	- Dąbie	- Dąbie
	-	- Gościencin	- Gościencin
	- Jeżowice	- Jeżowice	- Jeżowice
	- Kąty	- Kąty	- Kąty
	-	- Konieczno	- Konieczno
	-	- Kuzki	- Kuzki
	-	- Ludwinów	- Ludwinów
	- Łachów	- Łachów	- Łachów
	- Międzylesie	- Międzylesie	- Międzylesie
	- Motyczno	- Motyczno	- Motyczno
	-	- Nieznanowice	- Nieznanowice
	- Ogarka	- Ogarka	- Ogarka
	-	- Przygradów	- Przygradów
	-	- Rogienice	- Rogienice
	-	- Rząbiec	- Rząbiec
	- Silpia Duża	- Silpia Duża	- Silpia Duża
	-	- Wola Wiśniowa	- Wola Wiśniowa
	- Wymysłów	- Wymysłów	- Wymysłów

Liczba przystanków:

- ogółem: 246, będących własnością: 43, będących w zarządzie: 203,
- na obszarze wiejskim: 196, będących własnością: 38, będących w zarządzie: 158.

10.ZAOPATRZENIE W WODĘ

Zasady i warunki zbiorowego zaopatrzenia w wodę przeznaczoną do spożycia przez ludzi określa ustawa o zbiorowym zaopatrzeniu w wodę i zbiorowym odprowadzeniu ścieków. Na terenie Gminy Włoszczowa zadanie to jest realizowane przez Włoszczowski Zakład Wodociągów i Kanalizacji Sp. z o.o. we Włoszczowie. Zakres i zasady usług, określiła Rada Miejska we Włoszczowie Uchwałą Nr XXXVIII/280/09 z dnia 21.08.2009r. w sprawie uchwalenia Regulaminu dostarczania wody i odprowadzania ścieków na terenie Gminy Włoszczowa. Uchwała nr IV/24/18 z dnia 28.12.2018r. Rada Miejska uchwaliła nowy regulamin. Dostarczanie wody i odprowadzanie ścieków musi odbywać się na podstawie umowy zawartej między przedsiębiorstwem wodociągowo - kanalizacyjnym a odbiorcą usług.

1) Wodociągi

Stan zwodociągowania we Włoszczowie kształtuje się na poziomie 100%, przedstawiony został w poniższej tabeli. Dla porównania przedstawiony został również stan skanalizowania.

Tabela 19. Stan zwodociągowania w mieście

MIESZKANCY W MIEŚCIE WŁOSZCZOWA				
L.p.	ULICA	LICZBA MIESZKAŃCÓW	WODOCIĄG	KANALIZACJA
1.	I Maja	108	108	108
2.	Adolfa Dygasińskiego	45	45	45
3.	Aleksandra Fredry	119	119	119
4.	Cypriana Kamila Norwida	36	36	36
5.	Czarnieckiego	62	62	62
6.	Dębowa	49	49	49
7.	Dworcowa	71	71	71
8.	Elizy Orzeszkowej	45	45	45
9.	Ewina	84	84	84
10.	Głowackiego	53	53	53
11.	Góral	149	149	149
12.	Ignacego Kraszewskiego	168	168	168
13.	Jana III Sobieskiego	227	227	227
14.	Jędrzejowska	584	584	575
15.	Jodłowa	49	49	49
16.	Juliana Tuwima	23	23	23
17.	Kilińskiego	36	36	36
18.	Kochanowskiego	11	3	3
19.	Kolejowa	114	110	88
20.	Konieczpolska	225	225	225
21.	Konopnickiej	77	77	77
22.	Kornela Makuszyńskiego	48	48	48
23.	Kościuszki	17	17	17
24.	Krótką	0	0	0
25.	Ks. Biskupa Jaworskiego	87	87	87
26.	Ks. Kard. S. Wyszyńskiego	17	17	17
27.	Ks. Kazimierza Biernackiego	82	82	82
28.	Kusocińskiego	52	52	52
29.	Kwiatowa	0	0	0
30.	Leśna	151	151	151
31.	Mickiewicza	29	29	29
32.	Mleczarska	26	26	26
33.	Młynarska	135	135	135
34.	Niecała	0	0	0
35.	Nowa	4	4	4
36.	Ogrodowa	189	189	189
37.	Osiedle Armii Krajowej	404	404	404
38.	Osiedle Broniewskiego	1597	1597	1597
39.	Osiedle Brozka	1329	1329	1329
40.	Osiedle Tartak	72	72	72
41.	Partyzantów	568	568	553
42.	Plac Majora Mieczysława Tarchalskiego	0	0	0
43.	Plac Wolności	47	47	47

Tabela 20. Dostęp do sieci wodociągowej i kanalizacyjnej na terenach Sołectw

MIESZKAŃCY W SOŁECTWACH								
L.p.	SOŁECTWO		LICZBA MIESZKAŃCÓW		WODOCIĄG		KANALIZACJA	
1.	Bebelno - Kolonia			429		429		
2.	Bebelno Wieś			396		396		
3.	Boczkowice			204		204		
4.	Czamca			763		763		
		Czarnca	676		676			
		Handlarka (przysiółek)	4		4			
		Knapówka	65		65			
		Mościska (przysiółek)	18		18			
5.	Danków Duży			289		289		
6.	Danków Mały			244		244		
7.	Dąbie			321		321		
8.	Gościencin			317				
9.	Jeżowice			203				
10.	Kąty			203		203		
11.	Konieczno			964		964		750
12.	Kurzelów			1128		1128		240
		Kurzelów	1087		1087		240	
		Wymysłów Kurzelowski	41		41			
13.	Kuzki			277		277		38
		Kuzki	239		239			
		Ewina	38		38		38	
14.	Ludwinów			190		165		
15.	Łachów			612		612		560
16.	Międzylesie			270		0		0
		Międzylesie	243					
		Mchowie	27					
17.	Motyczno			295		0		0
		Motyczno	246					
		Jamskie (przysiółek)	49					
18.	Nieznanowice			379		379		
19.	Ogarka			135		135		
20.	Przygradów			420		420		
21.	Rogienice			210		210		
22.	Rząbiec			321				
23.	Silpia Duża			138		0		0
		Silpia Duża	85					
		Silpia Mała	53					
24.	Wola Wiśniowa			732		732		732

		Wola Wiśniowa	596		596		596	
		Podlipie (przysiółek)	136		136		136	
25.	Wymysłów (k. Rzábca)			94		0		0
		Wymysłów	54					
		Michałów (przysiółek)	40					
		RAZEM		9534		<i>7871</i>		<i>2320</i>
		% zwodociągowania	82,56					
		% skanalizowania	24,33					

Warunkiem funkcjonowania i rozwoju gospodarki wodnej na obszarach wiejskich jest odpowiednie wyposażenie ich w infrastrukturę wodno-ściekową. Inwestycje w zakresie infrastruktury wodociągowej przedstawione zostały poniżej.

2) Inwestycje w infrastrukturę wodociągową

Tabela 21. Inwestycje w infrastrukturę wodociągową

Lp.	Data zawarcia umowy / przedmiot umowy	Nazwa zadania i zakres rzeczowy/ Nr umowy i data zawarcia	Wartość całkowita zadania (brutto zł) wg umowy z Wykonawcą	Wydatki poniesione w 2018 r.	Data odbioru robót	Dofinansowanie z Unii Europejskiej
1	2	3	4		5	6
1	2017 roboty budowlane	Projekt: „Poprawa gospodarki wodno-ściekowej na terenie aglomeracji Włoszczowa”, Zadanie 3: Modernizacja sieci wodociągowej w ul. Wiśniowej i na os. Brozka we Włoszczowie PE Ø250, Ø160, Ø110, Ø90, Ø75, Ø63, Ø40 – 1,305 km	452 564,07	452 564,07	22.01.2018	234 268,30 POIiS 2014-2020
2	2018 roboty budowlane	Budowa przyłącza wodociągowego na os. Tartak we Włoszczowie do bloku mieszkalnego(działka nr ewid. 5098/6) PE Ø110, Ø50 – 115,55 m	20 295,00	20 295,00	18.04.2018	Środki własne
2	2017 usługi	Budowa sieci wodociągowej z przyłączami dla miejscowości Międzylesie i Motyczno wraz z wykonaniem połączenia wodociągu Danków Mały z wodociągiem Włoszczowa, gmina Włoszczowa – projekt	139 000,00	139 000,00	28.09.2018	Środki własne
3	2017 roboty budowlane	Budowa sieci wodociągowej w miejscowościach Gościencin i Jeżowice, gmina Włoszczowa: Część 1 zadanie 1 Budowa sieci wodociągowej z przyłączami do granic posesji w sołectwie Gościencin wraz z budową ujęcia wody w Gościencinie, gm. Włoszczowa Część 2 zadanie 2 Budowa sieci wodociągowej z przyłączami do granic posesji w sołectwie Jeżowice wraz z budową ujęcia wody w Kurzelowie, gm. Włoszczowa Zadanie 1 – PE Ø160, Ø110, Ø90, Ø63, Ø40 – 7,51 km, przyłącza – 112 szt. Zadanie 2 – PE Ø160, Ø110, Ø125, Ø90, Ø50, Ø40 – 8,18	Zadanie 1 2 373 900,00 Zadanie 2 2 388 992,86	Zadanie 1: 1 621 662,95 Zadanie 2: 249 962,83	30.08.2019	1 961 599 PROW 2014-2020

		km, przyłącza – 56 szt.				
4	2017 usługi	<u>Prowadzenie nadzoru archeologicznego przy pracach budowlanych:</u> Budowa sieci wodociągowej w miejscowościach Gościencin i Jeżowice, gmina Włoszczowa i Budowa sieci wodociągowej w miejscowościach Silpia Duża i Silpia Mała, gmina Włoszczowa	9 840,00	0,00 zł	30.08.2019	3 039,00 PROW 2014-2020
5	2017 usługi	<u>Prowadzenie nadzoru hydrologicznego przy pracach budowlanych:</u> Budowa sieci wodociągowej w miejscowościach Gościencin i Jeżowice, gmina Włoszczowa: Część 1 zadanie 1 Budowa sieci wodociągowej z przyłączami do granic posesji w sołectwie Gościencin wraz z budową ujęcia wody w Gościencinie, gm. Włoszczowa	4 305,00	4 305,00	30.08.2019	1 772,00 PROW 2014-2020
6	2017 usługi	Nadzór autorski nad pracami budowlanymi: Budowa sieci wodociągowej w miejscowościach Gościencin i Jeżowice, gmina Włoszczowa: i Budowa sieci wodociągowej w miejscowościach Silpia Duża i Silpia Mała, gmina Włoszczowa	15 000,00	11 119,20	30.08.2019	3 038,00 PROW 2014-2020
7	2017 roboty budowlane	Budowa sieci wodociągowej w miejscowościach Silpia Duża i Silpia Mała, gmina Włoszczowa PE Ø160, Ø90, Ø63, Ø40 – 4,54 km, przyłącza – 75 szt.	676 500,00	453 327,24	30.08.2019	Środki własne
8	2017 usługi	Wykonanie dokumentacji projektowej: Budowa odcinka wodociągu ca l=165 m wraz z przyłączami do budynków w ul. Partyzantów we Włoszczowie	4 500,00	4 500,00	28.02.2018	Środki własne

9	2018 usługi	Budowa sieci wodociągowej z przyłączami w ul. Góral we Włoszczowie – projekt budowlany, sieć wodoc. – PE HD Ø125, ok. 230 m	2 000,00	2 000,00	25.05.2018	Środki własne
10	2018 usługi	Opracowanie dokumentacji projektowo - kosztorysowej dla zadania pn.: Przebudowa/rozbudowa sieci wodociągowej w ul. Jędrzejowskiej i Leśnej we Włoszczowie ok. 1000 m	9 000,00	0,00	28.06.2019	Środki własne
11	2018 roboty budowlane	Budowa infrastruktury wodno-kanalizacyjnej na terenie gminy Włoszczowa: Zadanie 2: Budowa odcinka wodociągu wraz z przyłączami do granic działek w ul. Partyzantów we Włoszczowie, Zadanie 2 - PE Ø110, Ø40 - 69,0m, przyłącza – 3 szt.	Zadanie 2: 29 899,85	Zadanie 2: 29 899,85	28.09.2018	Środki własne
12	2018 usługi	Opracowanie dokumentacji projektowo - kosztorysowej: „Budowa sieci wodociągowej w miejscowości Pękowiec, gmina Włoszczowa”	8 000,00	0,00	02.07.2019	Środki własne
13	2018 usługi	Opracowanie dokumentacji projektowo - kosztorysowej dla zadania pn.: „Przebudowa sieci wodociągowej w ul. Wiśniowej i Żeromskiego we Włoszczowie” ok. 800 m	14 500,00	0,00	21.08.2019	Środki własne

Realizując inwestycje w zakresie infrastruktury wodociągowej Gmina Włoszczowa stara się jak najczęściej pozyskać środków zewnętrznych.

3) System zaopatrzenia w wodę

Włoszczowski Zakład Wodociągów i Kanalizacji spółka z o.o. eksploatuje na terenie gminy Włoszczowa:

- 202,9 km sieci wodociągowych,
- 87,3 km sieci kanalizacyjnych,
- 8 ujęć wody,
- 1 pompownię wody,
- 18 przepompowni ścieków.

Na terenie gminy Włoszczowa Spółka eksploatuje ujęcia wody:

a) we Włoszczowie:

- SW I (ul. Czarnieckiego) o wydajności 183 m³/h,
- SW II (ul. Koniecpolska) o wydajności 94 m³/h,
- przy ul. Jędrzejowskiej o wydajności 65 m³/h,
- przy ul. Wiśniowej o wydajności 72,29 m³/h,
- SW V (os. Broniewskiego) o wydajności 130 m³/h,

b) w Dankowie Małym o wydajności 120 m³/h,

c) w Koniecznie:

- studnia nr 1 o wydajności 91 m³/h,
- studnia nr 2 o wydajności 37 m³/h – woda z ujęcia poddawana jest uzdatnianiu (redukcja azotanów),

d) w Dąbiu o wydajności 38,7 m³/h,

Odbiorcy obsługiwani przez WZWiK Sp. z o.o.:

- 4741 odbiorców w poszczególnych zakresach tj.:
 - 2600 – dostawa wody i odprowadzania ścieków,
 - 2067 – dostawa wody,

4) Ujęcia wody

Obecnie woda jest wydobywana z 9 studni głębinowych na czterech ujęciach wody podziemnej tj.: we Włoszczowie, Dankowie Małym, Koniecznie i Dąbiu. Woda na ujęciach we Włoszczowie, Dankowie Małym i Dąbiu nie wymaga uzdatniania. Stacje uzdatniania na tych ujęciach wyposażone są jedynie w chloratory typ C-53 i C-52, które służą do okresowej dezynfekcji wody np. w przypadku stwierdzenia zanieczyszczeń bakteriologicznych. Dezynfekcja wody prowadzona jest również okresowo po wymianie pomp, usuwaniu awarii na stacjach i sieciach wodociągowych. Chlorator uruchamiany jest ręcznie lub automatycznie przy załączeniu pompy głębinowej. Natomiast woda ujmowana ze studni na ujęciu wody w Koniecznie wymaga uzdatniania z uwagi na przekroczoną dopuszczalną zawartość azotanów (50mgN/dm³). Woda jest uzdatniana za pomocą filtrów wymiany jonowej. Pomiar azotanów odbywa się przy pomocy urządzenia Nitratax.

Woda ze wszystkich studni ujmowana jest pompami głębinowych i dostarczana rurociągami tłocznymi do zbiorników wyrównawczych na stacjach wodociągowych, skąd następnie za pomocą zestawów hydroforowych (pomp 2-go stopnia) tłoczona jest do sieci wodociągowej. Pompy głębinowe w studniach załączane są za pomocą sygnału poziomu wody w zbiornikach wyrównawczych. Wszystkie ujęcia wody (za wyjątkiem studni os. Brozka i ul. Jędrzejowska we Włoszczowie) działają w układzie dwustopniowego pompowania wody, co powoduje ekonomiczną pracę pomp głębinowych. Falowniki zainstalowane w zestawach hydroforowych gwarantują stabilność ciśnienia w sieci wodociągowej i jej prawidłową pracę.

Sieć wodociągowa z opisanych ujęć pracuje w większości w systemach: rozgałęzieniowym, promienistym i częściowo pierścieniowo-promienistym. Opisane sposoby ujmowania wody ze studni

głębinowych oraz technologii jej uzdatniania, a także przesyłu do odbiorcy należy uznać za prawidłowe technicznie, ekonomiczne w eksploatacji oraz spełniające wymogi jakości wody pitnej pod względem fizyko-chemicznym i bakteriologicznym. Niemniej jednak problemem są pojawiające się okresowo pogorszenia jakości wody pod względem bakteriologicznym, zwłaszcza w studniach SW –II (ul. Koniecpolska) i os. Brozka we Włoszczowie. Powoduje to konieczność ich wyłączenia z eksploatacji na czas dezynfekcji i płukania aż do uzyskania pozytywnych wyników badań wody.

5) Jakość wody pitnej

Woda w Gminie Włoszczowa odpowiada wymaganiom mikrobiologicznym fizykochemicznym i organoleptycznym określonym w załączniku Nr 1 rozporządzenia Ministra Zdrowia z dnia 07.12.2017r. w sprawie jakości wody przeznaczonej do spożycia przez ludzi. (Dz. U. z 2017r. poz. 2294).

W okresie od 01 stycznia do 31 grudnia 2018r. pracownicy Powiatowej Stacji Sanitarnej – Epidemiologicznej we Włoszczowie w ramach nadzoru sanitarnego pobrali do badań laboratoryjnych z wodociągów na terenie gm. Włoszczowa 26 próbek wody w zakresie monitoringu parametrów grupy A i 4 w zakresie monitoringu parametrów grupy B.

W ramach kontroli wewnętrznej jakości wody Włoszczowski Zakład Wodociągów i Kanalizacji Sp. z o.o. pobrał do badań 29 próbek wody w zakresie monitoringu parametrów grupy A i 6 – w zakresie monitoringu parametrów grupy B.

Wodociąg Włoszczowa zasilany jest w wodę z 5 studni głębinowych. Woda w tym wodociągu nie jest uzdatniana.

Wodociąg Konieczno zasilany jest w wodę z 2 ujęć wody: Konieczno (woda poddawana jest procesom uzdatniania polegającym na redukcji azotanów w wodzie) oraz Dąbie, w którym woda nie jest uzdatniana. W 2018 r. obserwuje się systematyczny wzrost zawartości azotanów w wodzie z ujęcia wody w Dąbiu, który kształtuje się w granicach 43-49 mg/l NO₃ (norma <50 mg/l). W związku z powyższym w próbkach pobieranych w ramach monitoringu kontrolnego z terenów zasilanych przez wodociąg Konieczno dodatkowo badana była zawartość azotanów w wodzie.

Na podstawie sprawozdania z badań Nr 433/PBHŚ/S/2018 z dnia 06.09.2018r. wody pobranej z ujęcia wodociągu Danków Mały w ramach kontroli wewnętrznej stwierdzono krótkotrwałe zanieczyszczenie mikrobiologiczne wody bakteriami grupy coli. PPIS we Włoszczowie z dnia 06.09.2018r. unieruchomił wodociąg. Po podjętych działaniach naprawczych przez WZWiK Sp. z o.o. uzyskano w dniu 11.09.2018 r. decyzję o dopuszczeniu wody do użytkowania.

Na podstawie pozostałych sprawozdań z badań wody wykonywanych w ramach nadzoru bieżącego przez Państwową Inspekcję Sanitarną oraz przez WZWiK Sp. z o.o. nie stwierdzono przekroczeń badanych parametrów.

11.ZAOPATRZENIE W CIEPŁO

W dniu 08.01.2015r. podjęta została przez Radę Miejską we Włoszczowie uchwała Nr IV/23/15 w sprawie ustanowienia kierunków działania Burmistrza Gminy Włoszczowa dotyczące zaopatrzenia miasta Włoszczowa w energię cieplną. Wskazano zaopatrzenie miasta Włoszczowa w energię cieplną, polegające na wykorzystaniu istniejącej kotłowni zlokalizowanej przy „Stolbud Włoszczowa” S.A. wraz z dzierżawą magistrali ciepłowniczej. W celu realizacji tej uchwały w dniu 10.07.2015r. podpisana została pomiędzy Gminą Włoszczowa, a Stolbud Włoszczowa S.A. umowa dzierżawy na magistralę ciepłowniczą oraz majątek związany z dystrybucją ciepła.

W ramach podpisanej umowy prowadzone są prace związane z modernizacją, rozwojem oraz bieżącą konserwacją majątku związanego z dystrybucją ciepła.

Stolbud Włoszczowa S.A posiada koncesję na wytwarzanie ciepła WCC/339/726/U/OT-3/98/WS zgodnie z decyzją Prezesa URE OKA/4110.18.2017.2018.AM z dnia 29 maja 2018 r. ważną do 31 października 2028 r. , polegającą na wytwarzaniu ciepła w źródle ciepła zlokalizowanym we Włoszczowie ul. Jędrzejowska 74 o mocy cieplnej zainstalowanej 19,45 MW wyposażonej w cztery kotły wodne w tym dwa opalane węglem kamiennym i dwa biomasą.

W roku 2016 na zlecenie Gminy Włoszczowa został zamontowany i uruchomiony zintegrowany system telemetrii do prowadzenia monitoringu i sterowania urządzeń automatyki istniejących 6 grupowych węzłów cieplnych (GWC). Montaż systemu wprowadził bardziej wydajny i oszczędny system przesyłu energii cieplnej.

W roku 2017 przystąpiono do realizacji zadania związanego z kompleksową modernizacją sieci ciepłowniczej. Efektem tych działań jest podpisanie w dniu 8 listopada 2018 roku Burmistrz Gminy Włoszczowa umowy z Narodowym Funduszem Ochrony Środowiska i Gospodarki Wodnej na przekazanie dotacji celowej na udzielenie dofinansowania na realizację projektu p.n.: „Modernizacja sieci ciepłowniczej we Włoszczowie”.

Planowany zakres przedsięwzięcia obejmuje realizację 2 ww. zadań inwestycyjnych, tj.:

Zadanie 1 - Przebudowa istniejącej magistrali napowietrznej DN 350 na magistralę w technologii rur preizolowanych DN 200 ułożoną w gruncie o długości 2 080 mb. W zakresie przebudowy napowietrznej sieci przesyłowej zadanie realizowane będzie we Włoszczowie od wyprowadzenia magistrali z Ciepłowni Stolbud wzdłuż ul. Jędrzejowskiej, a następnie wzdłuż ul. Wiśniowej.

Zadanie 2 - Likwidacja istniejących grupowych węzłów cieplnych oraz wymiana osiedlowych sieci niskoparametrowych wykonanych w technologii kanałowej na sieci wysokoparametrowe realizowane w technologii rur preizolowanych z systemem sygnalizacji stanów awaryjnych.

Zakres robót dla **Zadania 2** obejmuje likwidację 3 węzłów grupowych w celu stworzenia możliwości instalacji 44 węzłów indywidualnych (zakup i zabudowa węzłów indywidualnych w poszczególnych budynkach zrealizowana zostanie przez odbiorców ciepła i nie wchodzi w zakres rzeczowy niniejszego Zadania). Długość sieci niskoparametrowych przewidzianych do modernizacji w ramach zadania wynosi 1 524,50 mb. Średnice istniejących sieci NP objętych zadaniem wynoszą od DN 40 do DN 150. Średnice nowo budowanych sieci preizolowanych wyniosą od DN 32 do DN 125.

Likwidacja GWC oraz wymiana sieci niskoparametrowych na wysokoparametrowe realizowane będą w poszczególnych obiektach zlokalizowanych we Włoszczowie na terenie osiedli Brożka i Broniewskiego. W zakresie likwidacji węzłów grupowych Projekt obejmuje 3 następujące lokalizacje: os. Brożka 3, os. Brożka 16 oraz os. Broniewskiego 4.

Przedsięwzięcie polegające na modernizacji sieci ciepłowniczej, zakłada wykorzystanie technologii rur preizolowanych podziemnych z systemem alarmowym. Technologia ta, przewidziana do zastosowania w obu zadaniach, z punktu widzenia obecnego stanu wiedzy technicznej, stanowi rozwiązanie optymalne w celu uzyskania zamierzonych efektów, tj.:

- minimalizacji zużycia energii,
- optymalizacji pracy sieci ciepłowniczej,
- minimalizacji skutków oddziaływania na środowisko procesów energetycznych.

Jednocześnie dzięki zastosowanym technologiom, Projekt w znaczący sposób podniesie poziom bezpieczeństwa energetycznego zaopatrzenia w ciepło odbiorców z terenu Miasta Włoszczowy. Sieci ciepłownicze wykonane z rur preizolowanych charakteryzują się znacznie mniejszą awaryjnością oraz mniejszymi stratami ciepła niż tradycyjne sieci kanałowe, co wpływa na zwiększenie pewności dostaw ciepła i obniżenie kosztów przesyłu.

System rur preizolowanych jest systemem zespolonym. Rura preizolowana składa się z:

- rury stalowej wewnętrznej,
- pianki izolacyjnej (np. pianka poliuretanowa bezfreonowa),
- rury osłonowej zewnętrznej (np. twardy polietylen HDPE).

System rur preizolowanych posiada dodatkowe zabezpieczenie w postaci elektronicznego systemu alarmowego, którego zadaniem jest wcześniejsze wykrywanie i dokładna lokalizacja wszelkich stanów przedawaryjnych mogących pojawić się podczas eksploatacji sieci ciepłowniczej. Przyczynia

się to do obniżenia strat na przesyłach, zwiększając tym samym niezawodność pracy sieci i komfort odbiorców ciepła. Przebudowana magistrala napowietrzna będzie miała pomniejszoną średnicę z DN 350 do DN 200, natomiast pozostałe budowane sieci wysokoparametrowe będą miały średnice mniejsze o 1 dymensję w porównaniu do zewnętrznych instalacji odbiorczych, które obecnie są w użytkowaniu. Ma to na celu dostosowanie infrastruktury do rzeczywistego popytu na ciepło, a także zmniejszenie strat na przesyłach. Indywidualne węzły cieplne instalowane będą przez właścicieli poszczególnych budynków i obiektów, do których doprowadzona zostanie sieć wysokoparametrowa. Planuje się, że będą to węzły jednofunkcyjne (dla potrzeb c.o.), które będą miały możliwość rozbudowy o moduł dotyczący ciepłej wody użytkowej (c.w.u.). Stąd też realizacja Projektu przyczyni się do umożliwienia dodatkowej dostawy ciepła dla potrzeb c.w.u., co wpłynie na wzrost bezpieczeństwa mieszkańców ze względu na fakt, iż dotychczasowi odbiorcy są narażeni na zatrucia tlenkiem węgla spowodowane słabą wentylacją pomieszczeń. Poprawią się także zdolności regulacyjne systemu. Dodatkowo nowocześniejsze i dostosowane do zapotrzebowania pompy będą zużywały mniejsze ilości energii elektrycznej. Realizowana w ramach Projektu przebudowa magistrali ciepłowniczej i likwidacja węzłów grupowych będą wykonywane na terenie Włoszczowy z wyłączeniem obszarów Natura 2000. W fazie eksploatacji Projekt będzie miał pozytywny wpływ na środowisko. Pozwoli na zwiększenie efektywności energetycznej na poziomie przesyłu oraz ograniczenie emisji CO₂ i pozostałych zanieczyszczeń emitowanych w trakcie produkcji ciepła, w tym pyłu PM₁₀ i PM_{2,5}, SO₂, NO_x i innych.

W kolejnych latach począwszy od 2021 roku planowa jest dalsza modernizacja sieci ciepłej poprzez przygotowanie dokumentacji projektowej i kosztorysowej dla zadania „Likwidacja GWC wraz z wymianą sieci niskoparametrowej na wysokoparametrowe w preizolacji dla os. Armii Krajowej blok 1,2,3 oraz os. Brożka 25, os. Broniewskiego 19.”

Wszystkie działania związane z modernizacją sieci ciepłej mają za zadanie

- minimalizację zużycia energii,
- optymalizację pracy sieci ciepłowniczej,
- minimalizację skutków oddziaływania na środowisko procesów energetycznych.

Zakończenie całego zadania związanego z modernizacją sieci ciepłej przewidziane jest na rok 2022, jeśli zostaną na kolejne etapy pozyskane środki zewnętrzne.

12. OCHRONA PRZECIWOŻAROWA

Zgodnie z ustawą dnia 24 sierpnia 1991 r. o ochronie przeciwpożarowej burmistrz koordynuje funkcjonowanie krajowego systemu ratowniczo-gaśniczego na obszarze gminy w zakresie ustalonym przez wojewodę.

Jednostkami ochrony przeciwpożarowej są między innymi:

- Ochotnicza straż pożarna (na terenie Gminy funkcjonuje 14, z czego 3 należą do krajowego systemu ratowniczo-gaśniczego);
- Związek ochotniczych straży pożarnych – oddział miejsko-gminny Związku OSP RP, na czele z prezesem – burmistrzem.

Ochotnicza straż pożarna i związek ochotniczych straży pożarnych funkcjonują w oparciu o przepisy ustawy – Prawo o stowarzyszeniach. Ochotnicza straż pożarna jest jednostką umundurowaną, wyposażoną w specjalistyczny sprzęt, przeznaczoną w szczególności do walki z pożarami, klęskami żywiołowymi lub innymi miejscowymi zagrożeniami.

Członek ochotniczej straży pożarnej, który uczestniczył w działaniu ratowniczym lub szkoleniu pożarniczym organizowanym przez Państwową Straż Pożarną lub gminę, otrzymuje ekwiwalent pieniężny. Wysokość ekwiwalentu ustala rada gminy w drodze uchwały, obecnie wynosi: 9,00 zł za każdą godzinę udziału w działaniu pożarniczym oraz 5,00 zł za każdą godzinę udziału w szkoleniu.

Koszty wyposażenia, utrzymania, wyszkolenia i zapewnienia gotowości bojowej ochotniczej straży pożarnej ponosi gmina. W 2018 roku koszty te stanowiły kwotę – 200.060,18 zł.

W celu zwiększenia bezpieczeństwa w 2018 roku Gmina wsparła następujące inwestycje, realizowane przez ochotnicze straże pożarne:

- Dofinansowanie remontu strażnicy w Bebelnie – 7 000,00 zł;
- Dofinansowanie modernizacji garażu w Łachowie – 20 000,00 zł;
- Dofinansowanie zakupu i montażu bramy garażowej w strażnicy w Międzylesiu - 3 600,00 zł;
- Modernizacja strażnicy w Przygradowie (II etap) – 16 999,60 zł;
- Wymiana 4 okien w strażnicy w Woli Wiśniowej – 6 900,00 zł;
- Dofinansowanie zakupu lekkiego samochodu dla OSP w Łachowie (I etap) – 55 000,00 zł.

Tabela 22. Jednostki ochotniczych straży pożarnych w Gminie Włoszczowa

Lp.	Miejscowość	Rok założenia	Samochód bojowy	Uwagi
1.	Bebelno	1927	ratowniczo-gaśniczy – JELCZ	
2.	Czarnca	1921	ratowniczo-gaśniczy – MAN	OSP włączona do Krajowego Systemu Ratowniczo-Gaśniczego
3.	Danków Duży	1927		
4.	Danków Mały	1972		
5.	Jeżowice	1957		
6.	Konieczno	1918	ratowniczo-gaśniczy - STAR	
7.	Kurzelów	1916	ratowniczo-gaśniczy - RENAULT	OSP włączona do Krajowego Systemu Ratowniczo-Gaśniczego
8.	Łachów	1929	ratowniczo-gaśniczy - FORD	
9.	Międzylesie	1957	ratowniczo-gaśniczy - LANDROVER	
10.	Ogarka	1966		
11.	Przygradów	1950		
12.	Rogienice	1956	ratowniczo-gaśniczy- ŻUK	
13.	Włoszczowa	1901	ratowniczo-gaśniczy- GAZELA	
14.	Wola Wiśniowa	1925	ratowniczo-gaśniczy – MAN	OSP włączona do Krajowego Systemu Ratowniczo-Gaśniczego

13.KULTURA I OCHRONA DÓBR KULTURY

Dziedzictwo kulturowe stanowi szczególnie zasób wspólnot lokalnych, regionów. To również ważny element tożsamości i czynnik integracji społecznej. Jednak ochrona poszczególnych elementów dziedzictwa wiąże się z ograniczeniami, które mogą być postrzegane jako przeszkoda w planowaniu i zarządzaniu przestrzenią oraz utrudnienie w kreowaniu warunków rozwoju ekonomicznego i społecznego. Zachowanie najcenniejszych obiektów dziedzictwa jest nie tylko sprawą ich właścicieli, samorządów czy państw, gdyż dziedzictwo stanowi dobro całej ludzkości.

1) Ochrona zabytków

Ochrona zabytków polega na podejmowaniu przez organ działań mających na celu m.in.: zapewnienie warunków umożliwiających trwale zachowanie zabytków, ich zagospodarowanie i utrzymanie, zapobieganie zagrożeniom mogącym spowodować uszczerbek na wartości zabytków, udaremnienie niszczenia i niewłaściwego korzystania, kontrolę stanu zachowania i przeznaczenia zabytków. Uchwałą Nr VL/370/14 Rady Miejskiej we Włoszczowie z dnia 18.09.2014 r. przyjęty został Gminny Program Opieki nad Zabytkami Gminy Włoszczowa na lata 2014-2018r. Na sesji w dniu 16.04.2019r. Rada Miejska przyjęła sprawozdanie z realizacji Programu za lata 2017-2018.

Jednym z obowiązków nałożonych przez ustawę na gminy jest: „uwzględnienie zadań ochronnych w planowaniu i zagospodarowaniu przestrzennym oraz przy kształtowaniu środowiska”. Temu zadaniu ma służyć Gminna ewidencja zabytków, prowadzona w formie zbioru kart adresowych zabytków ruchomych i zabytków archeologicznych. Ewidencja, oprócz opieki nad zabytkami w szczególności skutkuje koniecznością uzgadniania z konserwatorem zabytków decyzji o warunkach zabudowy oraz decyzji o pozwoleniu na budowę.

2) Ochrona dóbr kultury

W 2018 roku Gmina Włoszczowa w zakresie działań wpisujących się w ochronę dóbr kultury realizowała następujące zadania:

- Udzielono dotacji na dofinansowanie prac konserwatorskich trzech obrazów olejnych pt.: „Ukrzyżowanie”, „Objawienie Matki Boskiej Św. Stanisławowi Kostce”, „Św. Antoni adorujący NM Pannę” – znajdujących się w Kościele Parafialnym p.w. Wniebowzięcia NMP we Włoszczowie. Prace obejmowały m.in. oczyszczenie powierzchni obrazów, usunięcie wtórnego werniksu i retuszy, uzupełnienie ubytków zaprawy, napięcie obrazów na nowe krosna, werniksowanie końcowe. Kwota dofinansowania – 10 000,00 zł.;
- Udzielono dotacji przekazanej jako pomoc finansowa na budowę pomnika W. Witosa w Kielcach – kwota dotacji 5 000,00 zł.;
- Organizowano uroczystości państwowe, obchody rocznic wydarzeń historycznych m.in. 78. Rocznica Zbrodni Katyńskiej, 8. Rocznica katastrofy smoleńskiej, 76. Rocznica przemianowania Związku Walki Zbrojnej w Armię Krajową, 227. Rocznica uchwalenia Konstytucji 3 Maja, 100. Rocznica odzyskania przez Polskę niepodległości, 74. Rocznica bitwy na Zwierzyńcu, 74. Rocznica bitwy pod Olesznem;
- Organizowano i wspierano przedsięwzięcia artystyczne (konkursy, koncerty, przeglądy, imprezy okolicznościowe), w tym: dofinansowano zakup nagród, upominków, kotylionów, pucharów dla uczestników: VI edycji „Biegu Tropem Wilczym. Bieg Pamięci Żołnierzy Wyklętych” we Włoszczowie, VI Włoszczowskiego Maratonu Humanistycznego, XII Wojewódzkiego Turnieju Sprawności Językowej, XI edycji Międzyszkolnego Konkursu Historycznego „Golgota Wschodu. Losy Polaków w ZSRR w latach 1939-1991”, XIII Gminnego Konkursu Ortograficznego „Nie taki diabeł straszny...”, Gminnego Konkursu Literackiego „Ślady przeszłości, znaki współczesności”, „Konkursu dot. życia i osiągnięć naukowych wielkiego matematyka ks. Jana Brożka”, III Terenowego Biegu Zwiadowcy Konnego im. kpt Leona Staroszczyka ps. „Smolicz”, współorganizowano imprezy: „Włoszczowa ryba i lasem stoi ...”, „IV Hubertusa Ziemiańskiego na Podzamczu”, dofinansowano transport chóru „Niezastąpieni”, zakupiono materiały na IX Plener Malarski „Włoszczowa 2018”, zakupiono statuetki z okazji jubileuszy OSP z terenu Gminy Włoszczowa;

- Dofinansowano zakup i naprawę instrumentów muzycznych dla orkiestr dętych z Konieczna i Kurzelowa w kwocie 13 330,00 zł, zakupiono statuetki z okazji jubileuszy OSP z terenu Gminy Włoszczowa; zakupiono koszulki dla Młodzieżowej Orkiestry Dętej we Włoszczowie w kwocie 984,00 zł. czy zakupiono stroje ludowe dla Kapeli „Włoszczowskie Muzykanty” – kwota 4 937,60 zł.;
- Organizowano IV Dożynki Gminne w Bebelnie oraz współorganizowano Dożynki Wojewódzkie we Włoszczowie, a także zakupiono nagrody dla uczestników konkursów organizowanych podczas Dni Włoszczowy 2018 – kwota 1 725.77 zł.;
- Udzielono dotacji na realizację następujących zadań z zakresu kultury, sztuki, ochrony dóbr kultury i dziedzictwa narodowego:
 - zadanie pn.: „„A MY CZYTAMY” – organizacja spotkań literackich upowszechniających czytelnictwo wśród mieszkańców Gminy Włoszczowa”. Zadanie realizowane było w okresie od dnia 1 maja do dnia 15 grudnia 2018 r. przez Fundację Centrum Edukacji dla Rozwoju. Kwota dotacji – 3 000,00 zł.;
 - zadanie pn.: „Organizacja i przeprowadzenie X Rajdu „Śladem ludzi i wydarzeń””. Zadanie realizowane było w okresie od dnia 15 sierpnia do dnia 15 października 2018 r. przez Związek Harcerstwa Polskiego Chorągiew Kielecką im. Stefana Żeromskiego. Kwota dotacji – 1500 zł.;
 - zadanie pn.: „Nasza niepodległa”. Zadanie realizowane było w okresie od dnia 15 sierpnia do dnia 30 listopada 2018 r. przez Związek Harcerstwa Polskiego Chorągiew Kielecką im. Stefana Żeromskiego. Kwota dotacji – 5 000,00 zł.;
 - zadanie pn.: „BIESIADA LITERACKA W BEBELNIE – organizacja uroczystości promujących związek rodziny Stefana Żeromskiego z ziemią włoszczowską”. Zadanie realizowane było w okresie od dnia 1 sierpnia do dnia 30 września 2018 r. przez Ochotniczą Straż Pożarną w Bebelnie. Kwota dotacji – 5 000,00 zł.;

W związku z ustawą z dnia 1 kwietnia 2016 r. o zakazie propagowania komunizmu lub innego ustroju totalitarnego przez nazwy jednostek organizacyjnych, jednostek pomocniczych gminy, budowli, obiektów i urządzeń użyteczności publicznej oraz pomniki, nastąpiło usunięcie z przestrzeni publicznej siedmiu pomników uznanych przez Instytut Pamięci Narodowej za niezgodne z art. 5a tejże ustawy, w tym dwa pomniki usytuowane na nieruchomości stanowiącej własność Gminy Włoszczowa (oba w Koniecznie).

3) Biblioteka Publiczna we Włoszczowie

Biblioteka Publiczna jest samorządową instytucją kultury, w strukturze której funkcjonuje: Wypożyczalnia dla Dorosłych, Czytelnia, Filia dla Dzieci, Czytelnia Internetowa, Izba Regionalna Ziemi Włoszczowskiej; filie wiejskie w: Czarnicy, Koniecznie i Kurzelowie. Biblioteka gromadzi, opracowuje i przechowuje materiały biblioteczne. Udostępnia swoje zbiory na miejscu i wypożycza je na zewnątrz. Prowadzi również działalność bibliograficzną, dokumentacyjną, edukacyjną, popularyzatorską oraz instrukcyjno – metodyczną.

Działalność Biblioteki finansowana jest z budżetu Gminy Włoszczowa w formie dotacji podmiotowej. Na swoją działalność Biblioteka Publiczna we Włoszczowie pozyskała w 2018 roku fundusze z następujących źródeł zewnętrznych: dotacja na zakup nowości książkowych z programu „Zakup nowości wydawniczych do bibliotek publicznych” – 12.969,00 zł, dochody własne Biblioteki –

3.580,05 zł. Łącznie otrzymane dotacje i wypracowane dochody własne w 2018 roku stanowiły kwotę 804.369,05 zł. Wydatki związane z działalnością statutową biblioteki wykonano na kwotę 798.054,88zł.

Biblioteka Publiczna we Włoszczowie uczestniczyła w realizacji projektu „A my czytamy” – organizacja spotkań literackich upowszechniających czytelnictwo i działań promujących Bibliotekę Publiczną we Włoszczowie. Biblioteka Publiczna we Włoszczowie dysponuje 26 komputerami. Do dyspozycji czytelników jest 15 komputerów, w tym w filiach 6. Liczba komputerów i ich stan techniczny zaspokajają potrzeby czytelników. Większość komputerów została zakupiona w ramach programu „Biblioteka + Infrastruktura Bibliotek”, filie posiadają komputery, które otrzymały dzięki udziałowi w Programie Rozwoju Bibliotek.

Księgozbiór Biblioteki na koniec 2018 roku liczył 54356 woluminów. Księgozbiór gromadzony w Bibliotece ma charakter uniwersalny. Jest to przede wszystkim literatura piękna dla dorosłych, literatura piękna dla dzieci i młodzieży oraz literatura popularnonaukowa ze wszystkich dziedzin nauki. Wychodząc naprzeciw potrzebom czytelników kupowane są książki z tzw. „dużymi literami”. Dodatkowo zbiór Biblioteki uzupełniają dzienniki i czasopisma (ogółem 35 tytułów). Wśród nich znajdują się dzienniki, tygodniki, miesięczniki, kwartalniki obejmujące swoją tematyką różne dziedziny i odpowiadające na potrzeby czytelnicze. Koszt prenumeraty za 2018 rok wyniósł – 9.078,70zł. Biblioteka gromadzi i udostępnia także zbiory specjalne. Ogółem zainwentaryzowano na 31.12.2018r.- 1216 jednostki inwentarzowe, w tym 227 audiobooków.

W 2018 roku przybyły ogółem 3797 jednostki inwentarzowe, w tym 951 w filiach. 571 wol. książek na kwotę 12.969,00 zł zostało zakupionych dzięki środkom pozyskanym z programu Ministra Kultury i Dziedzictwa Narodowego „Zakup nowości wydawniczych do bibliotek publicznych”.

W ciągu 2018 roku w wyniku selekcji oraz likwidacji filii w Bebelnie wycofano z zasobów 9425 woluminów, w tym 9316 woluminów w filiach. Były to książki zniszczone, zaczytane, niezwrócone przez czytelników oraz zdezaktualizowane.

Biblioteka obsługuje czytelników z różnych grup wiekowych i o zróżnicowanej strukturze społeczno – zawodowej. W roku 2018 zarejestrowano 3914 czytelników. Wskaźnik czytelników na 100 mieszkańców wyniósł w 2018 roku 20,08 i był wyższy od wskaźnika z roku 2017 o 2,28.

Biblioteka udostępnia swoje zbiory w wypożyczalniach i czytelnich-W 2018 roku wypożyczono na zewnątrz i udostępniono na miejscu 62827 woluminów zbiorów. Wskaźnik wypożyczeń na zewnątrz i udostępnień na miejscu na 100 mieszkańców wyniósł w 2018 roku 322,4 i był wyższy od wskaźnika z roku 2017 o 9,2.

Od 2018 roku Biblioteka Publiczna we Włoszczowie oferuje czytelnikom możliwość korzystania z serwisu IBUK Libra, udostępnianego przez Wydawnictwo Naukowe PWN S.A. w Warszawie. Każdy zainteresowany czytelnik otrzymał swój indywidualny kod, który umożliwia dostęp do 1691 pełnotekstowych książek elektronicznych polskich wydawnictw. Według statystyki w 2018 roku zarejestrowano 1593 pobrań tego typu zbiorów.

W roku 2018 udzielono 2942 informacji bibliotecznych i bibliograficznych.

Bibliotekę odwiedziło w 2018 roku 48729 użytkowników, w tym 6672 osoby wzięły udział w organizowanych lekcjach bibliotecznych, spotkaniach autorskich, warsztatach, wykładach i innych realizowanych przedsięwzięciach.

W 2018 roku zorganizowaliśmy 287 imprez edukacyjno-kulturalnych, w których wzięły udział 6672 osoby. 177 inicjatyw skierowanych było do dzieci i młodzieży, uczestniczyło w nich 4471 osób.

Od kilku lat realizowane są programy, aby wzmocnić potencjał i poszerzyć ofertę edukacyjną bibliotek. Mimo kryzysu czytelnictwa Biblioteka cieszy się popularnością i odnotowuje wzrost liczby

korzystających także wśród najmłodszych. Jest to efekt dostosowania oferty do potrzeb czytelników. Biblioteka to już nie tylko wypożyczalnia książek ale również ośrodek kultury.

4) Dom Kultury we Włoszczowie

Podstawowym celem działalności Domu Kultury jest działalność kulturalna polegająca na tworzeniu, upowszechnianiu i ochronie kultury

Domu Kultury we Włoszczowie organizuje i prowadzi szereg imprez, spotkań, wydarzeń kulturalnych oraz zajęć cyklicznych dla różnych grup wiekowych.

W ciągu całego 2018 roku w Domu Kultury we Włoszczowie zorganizowano 183 imprezy, w których wzięło udział prawie 29 tysięcy osób, m in.:

- 5 wystaw artystycznych,
- 4 festiwale i przeglądy artystyczne,
- 25 koncertów, w tym 5 plenerowych / m.in. Dni Włoszczowy, Majówka, Koncert Niepodległościowy/
- 40 spotkań i prelekcji z różnych dziedzin
- 9 konkursów / m.in. wokalnych, recytatorskich, tanecznych, gier komputerowych/
- 50 spektakli teatralnych / w tym 15 zostało przygotowanych i zrealizowanych samodzielnie przez Dom Kultury we Włoszczowie/
- 2 konferencje
- 36 spotkań interdyscyplinarnych
- 10 warsztatów /wokalnych, filmowych, realizacji dźwięku i innych/

Oprócz wyżej wymienionych działań na rzecz lokalnego środowiska bogatą ofertę dla wszystkich chętnych przedstawia, działające przy Domu Kultury we Włoszczowie - Kino „MUZA” .

W 2018 r. odbyły się 622 seanse filmowe, w tym: 82 filmy polskie, 128 filmów europejskich oraz 412 filmów innych produkcji. Ogółem na wszystkich seansach było 29.118 widzów.

Od kilku lat Kino realizuje Interdyscyplinarny Program Edukacji Medialnej Kino Szkoła oraz Kino Matura, który angażuje wszystkie szkoły i przedszkola naszej gminy oraz gmin ościennych. Z oferty tego programu w roku 2018 skorzystało ponad 3500 osób.

Kolejny już rok w ramach promocji kultury na ekranie kinowym prezentowane są transmisje i retransmisje najwspanialszych spektakli baletowych i operowych oraz koncerty muzyki poważnej, połączone z krótką prelekcją znawcy muzyki p. Adama Czopka.

W 2018 r. były to m.in.: „Jezioro Łabędzie”, „Carmen”, „Hamlet”, „Tosca” i inne

Przez cały rok w Domu Kultury we Włoszczowie prowadzone były zajęcia skierowane dla osób z różnych grup wiekowych i o różnych zainteresowaniach, w tym:

- zajęcia plastyczne - 2 grupy /ok. 30 osób/,
- zajęcia wokalne /ok. 25 osób/,
- zajęcia Młodzieżowej Orkiestry Dętej /ok.30 osób/,
- Grupy Teatralne PROSCENIUM – trzy grupy /ok. 35 osób/,
- Studio Tańca – 2 grupy / ok. 35 osób/,
- nauka gry na instrumentach: keyboard / ok. 15 osób/, skrzypce /ok. 8 osób/,
- nauka tańca towarzyskiego /ok. 30 osób/,
- aerobik /ok.15 osób/,
- Babski Klub ELITA /ok. 40 osób/,

- spotkania grupy emerytek ze Stowarzyszenia Emerytów i Rencistów Oświaty „Pogodna jesień” – KREĆCIOŁKI /ok. 8 osób/,
- Chór Seniora Niezastąpieni /ok. 30 osób/,
- Klub Plastyka „DeK-art.” /ok. 25 osób/.

W roku 2018 oferta zajęć została poszerzona o naukę gry na skrzypcach.

Ogółem w 2018 roku z zajęć stałych, czyli cotygodniowych korzystało 436 osób.

W ramach działań Grup Teatralnych PROSCENIUM oraz dzieci ze Studia Tańca w roku 2018 miały miejsce dwie premiery sztuk teatralnych:

- „Żabi Król” ,
- „W Uzdrawisku to jest życie...”.

Ogólnie zagrano około 15 spektakli, w tym kilka wyjazdowych m.in. w Kurzelowie, Sędziszowie, Małogoszczu, Radkowie i Stąporkowie.

W Domu Kultury w Kurzelowie /od października filia DK we Włoszczowie/ w 2018 r. zorganizowano ogółem 52 imprezy, na których było około 3450 uczestników. W tym :

- 3 seanse filmowe
- 3 wystawy
- 6 koncertów
- 30 prelekcji i spotkań
- 3 imprezy turystyczne i rekreacyjne
- 2 pokazy teatralne
- 5 warsztatów

Przez cały rok prowadzone są zajęcia z których skorzystało około 130 osób:

- zajęcia plastyczne /ok. 20 osób/
- zajęcia taneczne /ok. 30 osób/
- aerobik /ok. 15 osób/
- zajęcia muzyczne /ok. 30 osób/

Na terenie Gminy Włoszczowa działają:

- **3 orkiestry Dęte:**

- Orkiestra Dęta OSP w Kurzelowie – prowadzący instruktor DK we Włoszczowie
- Orkiestra Dęta OSP w Koniecznie - prowadzący instruktor DK we Włoszczowie
- Młodzieżowa Orkiestra Dęta przy Domu Kultury we Włoszczowie

- **amatorskie zespoły ludowe:**

- Powiatowa Kapela Włoszczowska
- Kapela Włoszczowskie Muzykanty

- **Koła Gospodyń Wiejskich w:** Czarncy, Bebelnie, Kurzelowie, Dąbiu, Gościęcinie, Jeżowicach, Woli Wiśniowej, Przygradowie oraz

- Stowarzyszenie Na Rzecz Rozwoju Wsi w Rzębcu,
- Stowarzyszenie Gospodyń Wiejskich w Koniecznie,
- Stowarzyszenie Gospodyń Wiejskich w Motyczynie,
- Stowarzyszenie NIEZNANOWICE.pl w Nieznanowicach,
- Stowarzyszenie SPRAWNIEJSI.PL.

5) Koła gospodyń wiejskich i stowarzyszenia

Na terenie Gminy działają Koła Gospodyń Wiejskich i Stowarzyszenia oraz dwa kabarety (Bebelno, Motyczno). Celem ich działalności jest dbałość o kulturę, tradycję i dziedzictwo kulturowe oraz kultywowanie tradycji kulinarnych. Członkowie Kół Gospodyń Wiejskich i Stowarzyszeń wkładają mnóstwo energii i serca w rozwój lokalnej społeczności, starając się by podejmowane przez nie działania były odzwierciedleniem aktualnych potrzeb mieszkańców. Prężnie uczestniczą w życiu swojej wsi i gminy, bowiem leży im na sercu aktywizacja kobiet, integracja mieszkańców i rozwój ich „małej ojczyzny”. To właśnie dzięki ich zaangażowaniu organizowanych jest szereg imprez. Do realizowanych przedsięwzięć chętnie zapraszają reprezentantów młodego pokolenia. Największym wydarzeniem 2018 roku było przygotowanie Narodowego Czytania „Przedwiośnia S. Żeromskiego w Bebelnie, połączone z odsłonięciem tablicy pamiątkowej poświęconej przodkom pisarza oraz wydanie śpiewnika na 100. rocznicę odzyskania przez Polskę Niepodległości i 20. rocznicę Województwa Świętokrzyskiego pt. „Głosy Ojczyzny”.

Praca zespołowa przynosi dobre efekty, dynamikę działania i także sukcesy wiejskich organizacji. Kabaret Lejdis z Motyczna otrzymał wyróżnienie na Świętokrzyskim Przeglądzie Teatrów Obrzędowych w Wojewódzkim Domu Kultury w Kielcach (grudzień 2018r.).

Koło Gospodyń Wiejskich z Bebelna promowało świętokrzyskie dziedzictwo kulinarne w Rakowie (listopad 2018r). Panie zdobyły też wyróżnienie na Świętokrzyskim Święcie Chleba w Tokarni (wrzesień 2018r.). Poprowadziły warsztaty na Pilniku Świętojańskim w Muzeum Wsi Kieleckiej w Tokarni (czerwiec 2018r.). Zdołyły laury na III Świętokrzyskim Festiwalu Smaków kwiecień 2018r. – zwieńczeniem była publikacja w wydawnictwie regionalnym”.

KGW z Czarnicy i Bebelna brały udział w Targach Agrotavel 2018r.

Koło Gospodyń Wiejskich „Wisienka” w Woli Wiśniowej zdobyło II miejsce w wojewódzkim konkursie kulinarnym podczas widowiska plenerowego „Moje Wielkie Polskie Wesele” edycja II. (lipiec 2018).

Członkowie Kół Gospodyń Wiejskich są głównymi animatorami życia kulturalnego swojej wsi. Jest dla nich naturalne, że w miejscu, gdzie nie ma Domu Kultury to one spełniają tę rolę. W organizowanych przez nie świetlicach, dzieci i młodzież mają okazję do aktywnego i kreatywnego spędzania czasu oraz realizacji swoich zainteresowań. Świetlice w pewnym stopniu rekompensują najmłodszym brak instytucji kultury.

6) Świetlice wiejskie

W środowisku wiejskim świetlice oraz remizy pełnią ogromną rolę, niejednokrotnie są jedynym w danej społeczności miejscem spotkań.

W 2018r. w Nieznanowicach otwarta została świetlica. Wybudowanie świetlicy wiejskiej miało na celu stworzenie obiektu pełniącego funkcję publiczną, społeczno - kulturalną. W miejscowości tej nie było żadnego obiektu użyteczności publicznej i dzięki wybudowanej świetlicy została podniesiona jakość życia mieszkańców wsi. Bez wsparcia finansowego ze strony Gminy Włoszczowa nie powstałby ten obiekt.

Stowarzyszenie NIEZNANOWICE.pl złożyło wniosek do Województwa Świętokrzyskiego o dofinansowanie budowy świetlicy wiejskiej na działce stanowiącej własność Gminy Włoszczowa, oddanej w użyczenie Stowarzyszeniu. Województwo Świętokrzyskie w ramach poddziałania 19.2 „Wsparcie na wdrażanie operacji w ramach strategii rozwoju lokalnego kierowanego przez społeczność” objętego PROW na lata 2014-2020, przyznało pomoc finansową Stowarzyszeniu na realizację tego celu w wysokości 204 545,00 zł. Ze względu na fakt, iż płatność nastąpiła dopiero po zakończeniu inwestycji, Stowarzyszenie wystąpiło z wnioskiem do Gminy Włoszczowa o udzielenie pożyczki z budżetu Gminy Włoszczowa w wysokości 204 545,00 zł, która została przeznaczona na budowę świetlicy wiejskiej. Stowarzyszenie zwróciło się również do Gminy Włoszczowa o udzielenie dotacji celowej na realizację zadania pn. „Dokończenie budowy i wyposażenie świetlicy wiejskiej w Nieznanowicach”, pomoc została udzielona. Oprócz wsparcia finansowego pracownicy Urzędu Gminy udzielili pomocy merytorycznej w zakresie pozyskiwania zewnętrznych środków.

7) Program "Odnowa Wsi Świętokrzyskiej na 2018 rok"

Urząd Marszałkowski Województwa Świętokrzyskiego w 2018 r. ogłosił konkurs "Odnowy Wsi Świętokrzyskiej na 2018 rok". Celem konkursu była przede wszystkim aktywizacja i integracja lokalnych społeczności. Dawanie poczucia, że mieszkańcy sami mogą decydować o tym jak zmienia się otoczenie, w którym żyją

W ramach: "Odnowy Wsi Świętokrzyskiej na 2018 rok" zrealizowano następujące zadania:

➤ **„Modernizacja remizy OSP w Bebelnie”.**

Całkowita wartość projektu wyniosła 24 180,29 zł, a wartość dotacji celowej 7 899,70 zł. W ramach projektu wykonano: wykucie z muru ościeżnic drewnianych o powierzchni 5,02m², przebicie 3 otworów w ścianach z cegieł na zaprawie wapiennej oraz wentylację grawitacyjną z wyprowadzeniem rurociągu z PCW o śr. 110 mm o długości łącznej 15,00 m. Rozebrano posadzki schodów z płytek ceramicznych na powierzchni 14,54 m², naprawiono ubytki stopni schodów na powierzchni 14,54 m². Ponadto wykonano licowanie płytkami klinkierowymi schodów zewnętrznych. Zamontowano drzwi zewnętrzne drewniane dwuskrzydłowe oraz wentylatory wyciągowe do przewodów wentylacyjnych o średnicy do fi 150 w pomieszczeniach kuchennych - 3 szt. Dodatkowo zmodernizowano elewację o powierzchni 253,47 m². Wykonano także tynki zewnętrzne na ścianach na powierzchni 18,48 m². W ramach projektu doposażono również pomieszczenia remizy w patelnię elektryczną okrągłą, termos gastronomiczny 20 l i 60 szt. krzesel.

➤ **„Modernizacja i doposażenie remizy OSP w Jeżowicach”.**

Całkowita wartość projektu wyniosła 22 129,60 zł, a wartość dotacji celowej 7 800,00 zł. W ramach zadania zmodernizowano sanitariaty i przedsionek. W pomieszczeniach odbudowano ścianki działowe wraz z montażem drzwi. Zostały odtworzone tynki i odmalowane ściany. Na ścianach i posadzkach ułożono płytki ceramiczne o powierzchniach odpowiednio 26,94m² i 10,40m². Wymieniono instalacje elektryczne i wodno - kanalizacyjne oraz zamontowano armaturę sanitarną oraz osprzęt elektryczny. Odnowiono wentylację i zamontowano grzejniki oraz przepływowe podgrzewacze w pomieszczeniach. W ramach projektu doposażono pomieszczenia remizy w 2 garniki do wody, termos gastronomiczny i wieszak ubraniowy.

➤ **„Modernizacja remizy OSP w Woli Wiśniowej”.**

Całkowita wartość projektu wyniosła 25 297,00 zł, a wartość dotacji celowej – 7 998,91 zł. W ramach projektu zmodernizowano sufit z płyt gipsowo - kartonowych na łącznej powierzchni 6,82m², zdemontowano 3 wentylatory łazienkowe sufitowe, zamontowano drzwi wewnętrzne przesuwne, zdemontowano 5 szt. opraw oświetleniowych, usunięto starą farbę ze ścian i wykonano gruntowanie i gładzie na powierzchni 12,83m². Ponadto wykonano gładzie na stropach na powierzchni 6,82m². Zamontowano również 3 szt. wentylatorów łazienkowych sufitowych, wykonano dwukrotne malowanie ścian i sufitów na powierzchni 19,65m² po wcześniejszym przygotowaniu powierzchni. Zamontowano oprawy oświetleniowe i wymieniono 3 baterie zlewozmywakowe. Nastąpiła wymiana ustępu z miską porcelanową w ilości 3 kpl., wymiana 3 szt. spłuczek ustępowych z zaworem pływakowym, wymiana 3 szt. zaworów przelotowych (przy sedesach), wymiana zlewozmywaka ze stali nierdzewnej z oprzyrządowaniem – 1 kpl., demontaż istniejącego i montaż nowego kotła c.o. Ponadto wyposażono zmodernizowaną kuchnię w profesjonalną kuchnię gazową, chłodziarkę i kuchnię mikrofalową.

14.FUNDUSZ SOŁECKI

Fundusz sołecki jest formą budżetu partycypacyjnego, to rozwiązanie w ramach którego o części budżetu gminy decydują bezpośrednio mieszkańcy. Odgrywa to pozytywną rolę w ożywieniu środowisk wiejskich. Ma wpływ na podniesienie jakości życia na wsi oraz podkreśla znaczenie zebrania wiejskiego. Fundusz daje narzędzia, natomiast o powodzeniu poszczególnych działań decydują najczęściej sołtysi – lokalni liderzy. Nie wystarczą dobre pomysły, projekty, nie wystarczą pieniądze. Bez liderów, którzy potrafią zainspirować innych do działania, niewiele da się osiągnąć. Wspólne podejmowanie decyzji to aktywne uczestnictwo, godzenie sprzeczności, integracja społeczności. Dzięki temu mieszkańcy bardziej stają się gospodarzami miejsca, w którym żyją.

Tabela 23. Wysokość Funduszu Sołeckiego dla poszczególnych Sołectw

lp.	Sołectwo	wydatkowana kwota
1	Bebelno Kolonia	20 516,11 zł
2	Bebelno Wieś	19 476,61 zł
3	Boczkowice	13 130,33 zł
4	Czarnca	32 052,53 zł
5	Danków Duży	16 098,57 zł
6	Danków Mały	14 603,00 zł
7	Dąbie	17 827,13 zł
8	Gościencin	16 986,98 zł
9	Jeżowice	12 490,46 zł
10	Kuzki	15 576,85 zł
11	Kąty	13 212,86 zł
12	Konieczno	32 784,77 zł
13	Kurzelów	25 908,05 zł
14	Łachów	26 171,59 zł
15	Ludwinów	12 862,45 zł
16	Międzylesie	15 743,03 zł
17	Motyczno	16 349,63 zł
18	Nieznanowice	18 840,93 zł
19	Ogarka	10 987,36 zł
20	Przygradów	20 559,79 zł
21	Rogienice	13 666,60 zł
22	Rząbiec	17 235,69 zł
23	Silpia Duża	11 348,62 zł
24	Wymysłów	9 207,10 zł
25	Wola Wiśniowa	28 023,68 zł
Razem		451 660,72 zł

W 2018 r. w ramach Funduszu sołeckiego sfinansowane zostały następujące zadania:

Tabela 24. Zadania zrealizowane z Funduszu sołeckiego

SOLECTWO	ZADANIA W RAMACH FUNDOSZU SOLECKIEGO
Solectwo Bebelno Kolonia	Prace remontowe przy budynku OSP Bebelno
	Organizacja dożynek oraz imprez promujących wieś
	Organizacja zawodów sportowych i imprez kulturalnych promujących wieś
	Działalność Koła Gospodyń Wiejskich
	Remont dróg polnych (gminnych)
Solectwo Bebelno Wieś	Przygotowanie dokumentacji na pozwolenia, przekształcenia, opinie pod budowę placu zabaw
	Organizacja dożynek oraz imprez promujących wieś
	Organizacja zawodów sportowych, imprez sportowych i kulturalnych promujących wieś i gminę
	Prace remontowo-budowlane przy budynku OSP w Bebelnie
	Działalność Koła Gospodyń Wiejskich
	Remont dróg polnych
Solectwo Boczkowice	Zakup stołu do gry w tenisa
	Zakup betonu, piasku i niwelacja terenu pod namiot
	Zakup kamienia i transport kamienia
Solectwo Czarnca	Kontynuacja remontu świetlicy w OSP, doposażenie kuchni, utrzymanie obiektu
	Doposażenie świetlicy Koła Gospodyń Wiejskich -zakup mebli i sprzętu AGD
	Doposażenie siłowni zewnętrznej i placu zabaw
	Zakup kosiarki - traktorka dla Szkoły Podstawowej w Czarncy
Solectwo Danków Duży	Zagospodarowanie terenu (budowa altany, grilla, wykonanie chodnika, postawienie ławek , posadzenie krzewów przed remizą OSP
	Promocja miejscowości na Dożynkach Gminnych, Parafialnych, zorganizowanie wiejskiej imprezy integracyjnej

Solectwo Danków Mały	Doposażenie kuchni świetlicy - zakup sprzętu AGD
Solectwo Dąbie	Zagospodarowanie i dalsze wyposażenie placu zabaw
	Zakup wyposażenia do prezentacji sołectwa
	Zorganizowanie imprezy sportowo - kulturalnej promującej wieś
	Utrzymanie boiska sportowego/ paliwo , nawóz wykasanie trawy itp./
	Zakup kamienia na drogi polne
Solectwo Gościencin	Współdział w dożynkach (organizacja stoiska, wykonanie wieńca i potraw regionalnych)
	Organizacja spotkań integracyjnych dla dzieci, młodzieży i dorosłych (np.: Dzień Babci , Dziadka, Święto Kobiet)
	Doposażenie świetlicy oraz utrzymanie świetlicy
Solectwo Jeżowice	Remont i wyposażenie toalet oraz kuchni w świetlicy OSP
	Współdział w organizacji dożynek gminnych
Solectwo Kuzki	Zakup namiotu wystawowego
	Organizacja imprez lokalnych promujących wieś
	Zakup krzeseł, stołów na salę zebrań oraz wyposażenie kuchni w zastawę kuchenną
	Zakup kamienia na drogę polną od drogi wojewódzkiej 786 do Ewiny
Solectwo Kąty	Projekt zagospodarowania terenu na działce 158 pod plac zabaw i siłownię
	Zakup materiałów na wyposażenie boiska do piłki siatkowej, na wykonanie bramy i furtki /boisko/
	Zakup piłek do gry
	Zakup paliwa do utrzymania boiska
	Zakup materiałów na wykonanie ogrodzenia boiska, na brakujące materiały na budowę altanki na boisku
	Zakup kruszywa pod kostkę i ułożenie kostki przed budynkiem OSP
	Zakup namiotu wystawowego dla szkoły

Solectwo Konieczno	Zakup strojów ludowych dla SGW Konieczno
	Organizacja imprez kulturalnych promujących wieś i gminę
	Wyposażenie świetlicy w budynku OSP
	Utrzymanie porządku na placu wiejskim i wewnątrz świetlicy
Solectwo Kurzelów	Koło Gospodyń Wiejskich - współorganizacja lokalnych imprez (dzień Kobiet, Dzień Dziecka itp.)
	Dofinansowanie orkiestry /instrumenty muzyczne zakup i remont itp/
	Organizacja 100-lecia Orkiestry i 60 - lecia Domu Kultury w Kurzelowie
	Organizacja Letniego Turnieju Sportowego
	Doposażenie przedszkola
	Organizacja dożynek Parafialnych
	Zagospodarowanie i utrzymanie terenu wokół Domu Kultury
	Mały cmentarzyk- zagospodarowanie i utrzymanie terenu
Solectwo Ludwinów	Zakup kamienia , nawożenie, wyrównanie i walcowanie na drodze koło Lenarta na Mały Ludwinów oraz inne drogi gminne
Solectwo Łachów	Zakup paliwa i konserwacja kosiarek w celu utrzymania terenów gminnych
	Urządzenia do ćwiczeń - zakup, montaż wraz z niezbędną dokumentacją techniczną
Solectwo Międzylesie	Zakup materiałów na organizację imprez okolicznościowych promujących wieś i gminę
	Wykonanie prac związanych z remontem sufitu remizy oraz prac związanych z malowaniem i utrzymaniem remizy
Solectwo Motyczno	Zakup materiałów na zagospodarowanie terenu wokół budynku świetlicy oraz doposażenie świetlicy .
	Organizacja imprez kulturalnych promujących wieś i gminę /dożynki, festyn rodzinny, wycieczka itp./
Solectwo Nieznanowice	Ogrodzenie działki gminnej oraz wyposażenie nowo budowanej świetlicy wiejskiej
	Organizowanie corocznego festynu rodzinnego
	Organizacja imprez promujących solectwo

Sołectwo Ogarka	Utwardzenie dróg gminnych
Sołectwo Przygradów	Współdziałal w dożynkach gminnych, festynie rodzinnym wraz z promocją lokalnych tradycji kulinarnych
	Dalsza modernizacja i wyposażenie budynku strażnicy OSP oraz prace modernizacyjne na terenie OSP Przygradów
Sołectwo Rogienice	Zakup materiałów i urządzenia sportowo-rekreacyjnego oraz sfinansowanie prac przy wykonaniu ogrodzenia i zatoczki parkingowej
Sołectwo Rząbiec	Współdziałal w dożynkach gminnych i festynach
	Zakup paliwa i oleju do kosiarek w celu utrzymania porządku na boisku i przy budynku świetlicy
Sołectwo Silpia Duża	Współdziałal w dożynkach (potrawy regionalne sporządzenie wieńca)
	Organizowanie imprez integracyjnych promujących wieś (Dzień Dziecka, Mikołajki)
	Zakup kamienia na drogi gminne, remont przepustów
Sołectwo Wymysłów	Prezentacja sołectwa na dożynkach i festynach (zakup materiałów oraz strojów ludowych)
	Zakup drewnianych elementów ogrodzenia
Sołectwo Wola Wiśniowa	Remont budynku OSP (min. wymiana pieca CO)
	Doposażenie budynku OSP oraz promowanie wsi poprzez organizowanie dożynek, Dnia Dziecka, Dnia Kobiet i inne)
	Prace porządkowe na boisku i koło remizy
	Zakup kamienia na drogi polne

Oprócz wymiernych efektów uzyskanych w ramach Funduszu sołectkiego dostrzec można również pozytywną zmianę w zakresie więzi społecznych.

15. WSPÓŁPRACA I DZIAŁALNOŚĆ NA RZECZ ORGANIZACJI POZARZĄDOWYCH ORAZ PODMIOTÓW WYMIENIONYCH W ART. 3 UST. 3 USTAWY Z DNIA 24 KWIECZNIA 2003 R. O DZIAŁALNOŚCI POŻYTKU PUBLICZNEGO I O WOLONTARIACIE

Przepisy prawa nakładają na organy administracji publicznej obowiązek realizacji zadań ze sfery publicznej, we współpracy z organizacjami pozarządowymi.

Uchwałą nr XXXI/274/17 z dnia 30.11.2017 r. Rada Miejska we Włoszczowie przyjęła program współpracy Gminy Włoszczowa z organizacjami pozarządowymi oraz podmiotów wymienionych w art. 3 ust. 3 ustawy z dnia 24 kwietnia 2003 r. o działalności pożytku publicznego i o wolontariacie, na 2018r. Program uchwalony został po konsultacjach z organizacjami pozarządowymi oraz podmiotami wymienionymi w art. 3 ust. 3 tejże ustawy. Głównym celem programu było wspólne podejmowanie działań na rzecz lepszego zaspokojenia potrzeb społecznych oraz podnoszenia poziomu życia mieszkańców.

Najważniejszym i najbardziej intensywnym, elementem współpracy z organizacjami pozarządowymi jest zlecenie realizacji zadań w drodze otwartych konkursów ofert. Ustawa określa niezbędne elementy oferty, procedurę przeprowadzania konkursów oraz warunki, jakim musi odpowiadać umowa zawarta z wyłonioną w tym postępowaniu organizacją pozarządową.

Z pojęciem „zlecenie zadań” związana jest procedura, na którą składają się czynności:

- przeprowadzenie otwartego konkursu ofert i wyłonienie wykonawcy lub wykonawców;
- zawarcie umowy;
- przekazanie dotacji budżetowej;
- kontrola administracyjna w trakcie trwania umowy;
- sprawozdanie końcowe z realizacji zadania i rozliczenie się z dotacji.

Współpraca z organizacjami odbywa się na zasadach: pomocniczości, suwerenności stron, partnerstwa, efektywności, uczciwej konkurencji i jawności. Każda współpraca rozpoczyna się od wymiany informacji. Oznacza to, że nie tylko administracja ma obowiązek przekazywania informacji organizacjom pozarządowym, ale przepływ informacji powinien następować również w drugą stronę.

Dialog ułatwia **Gminna Rada Działalności Pożytku Publicznego we Włoszczowie**, mająca charakter konsultacyjny i opiniodawczy. Liczy 12 członków: po trzech przedstawicieli Burmistrza Gminy Włoszczowa i Rady Miejskiej oraz sześciu organizacji pozarządowych. Jej kompetencje określone są ustawowo i obejmują m.in. takie zadania, jak: opiniowanie projektów strategii i aktów prawa miejscowego dotyczących sfery pożytku publicznego, wyrażanie opinii w sprawach dotyczących funkcjonowania organizacji i zlecenia im zadań publicznych

16. ŚRODOWISKO NATURALNE

Na terenie Gminy Włoszczowa znajdują się formy ochrony przyrody, objęte ochroną prawną wynikającą z ustawy o ochronie przyrody. Są to:

- Rezerwat faunistyczny „Ługi” o powierzchni 90,23 ha. Jest on jedynym rezerwatem ornitologicznym w województwie świętokrzyskim. Został powołany 21.09.1981r. w celu ochrony zespołu leśnego oraz wodno-błotno-bagiennego wraz z występującymi tam cennymi gatunkami ptaków. Naliczono w rezerwacie ok. 220 gatunków roślin naczyniowych, z tego 16 chronionych. Na szczególną uwagę zasługuje bardzo rzadka roślina długolistna. Stwierdzono tu 46 gatunków ptaków. Na szczególną uwagę zasługuje 8 gatunków wodno-błotnych: perkozek, krzyżówka, cyraneczka, kokoszka wodna, łyska, kszyc, stalugwa i żuraw.
- Włoszczowsko-Jędrzejowski Obszar Chronionego Krajobrazu został utworzony 29.09.1995r. w celu ochrony wód zlewni Nidy i Pilicy, a także zbiornika wód podziemnych „Niecka Miechowska”. Zajmuje powierzchnię 70.389ha, z czego na terenie gminy Włoszczowa leży 20.587 ha. Istotne funkcje retencyjne tego obszaru zapewnia lesistość terenu, liczne zbiorniki wodne, podmokłość i torfowiska.

- dwa obszary sieci Natura 2000:

– **Nazwa obszaru:** Dolina Białej Nidy

Kod obszaru: PLH 260013

Powierzchnia: 5116,8 ha

Forma ochrony w ramach sieci Natura 2000:

specjalny obszar ochrony siedlisk (Dyrektywa Siedliskowa)

Opis: Obszar obejmuje dolinę rzeki Białej Nidy z jej dopływami - lewym rzeką Lipnicą i prawym rzeką Kwilanką. Sama dolina Białej Nidy tworzy granicę między Niecką Włoszczowską na północy, a znajdującym się na południu Płaskowyżem Jędrzejowskim. Na tym obszarze występują zespoły podmokłych siedlisk łąkowych oraz leśnych, a także stawów rybnych utworzonych w dolinie Białej Nidy. Stanowią one miejsce bytowania dla wielu rzadkich gatunków roślin i zwierząt. Ostoja ta ma za zadanie ochronę dolin i wzniesień wzdłuż Białej Nidy i jej dopływów. Występują tu lasy bagienne, głównie łągi olszowo-jesionowe oraz zmiennowilgotne łąki trzęślicowe. Warunki występujące na obszarze ostoi pozwalają na występowanie silnych populacji mięczaków takich jak skójką grubo skorupowa czy poczwarówka jajowata.

– **Nazwa obszaru:** Dolina Górnej Pilicy

Kod obszaru: PLH 260018

Powierzchnia: 11195,1 ha

Forma ochrony w ramach sieci Natura 2000:

specjalny obszar ochrony siedlisk (Dyrektywa Siedliskowa)

Opis: Jest to obszar położony w Krainie Świętokrzyskiej. Składa się on z naturalnych kompleksów leśnych zawierających grądy, lasy mieszane świeże i wilgotne oraz łągi i olsy (w dolinach rzecznych). Pilica jest rzeką meandrującą z licznymi starorzeczami, których brzegi porośnięte są zaroślami i lasami wraz z towarzyszącymi im podmokłymi łąkami. Flora i fauna występująca na terenie ostoi jest bardzo zróżnicowana i związana z siedliskami wilgotnymi. Występują tutaj zbiorowiska łąkowe, bardzo dobrze zachowane lasy łąkowe, bory bagienne, rzadziej bory chrobotkowe. Obszar ma też znaczenie dla ochrony starorzeczy. W ostoi zlokalizowane są liczne populacje gatunków roślin chronionych i ginących (ponad 60). Do ważnych zwierząt występujących w Dolinie Górnej Pilicy można zaliczyć bobra europejskiego, traszkę grzebieniastą, kumaka nizinnego, minoga ukraińskiego, kozę, głowacza białopłetwego, trzeplę zieloną, czerwończyka fioletka i zatoczka łamliwego. Przy czym populacje trzepli zielonej, czerwończyka fioletka i zatoczka łamliwego należą do kluczowych w skali kraju. Ostoja posiada także imponujący zestaw gatunków owadów i innych organizmów wpisanych na czerwoną listę lub wymienianych w załącznikach do konwencji międzynarodowych. W "Dolinie Górnej Pilicy" licznie reprezentowane są przyrodniczo cenne gatunki ptaków.

Tabela 25 Pomniki przyrody

Lp.	Obiekty	Położenie	Rok ustanowienia
1	Dąb szypułkowy (25 szt.)	Kurzelów, obok leśniczówki w Dronowych Niwach	2011
2	Lipa drobnolistna (4 szt.)	Czarnca, Park Arboretum	2016
3	Lipa drobnolistna (4 szt.)	Czarnca, obok kościoła	1991
4	Sosna pospolita	Leśnictwo Kurzelów, oddz. 55 b	1996
5	Topola czarna	Włoszczowa, ul. Wiśniowa, 40 m na W od Domu Kultury	1996
6	Dąb szypułkowy	Międzylesie, działka nr 453	1996
7	Dąb szypułkowy (5 szt.)	Leśnictwo Pękowiec, oddz. 142 d	1996

W roku 2016 wykonano ekspertyzę dendrologiczną pomników przyrody na terenie gminy Włoszczowa, a dodatkowo w 2017r. szczegółową ekspertyzę dendrologiczną pomnika przyrody gatunku topola czarna we Włoszczowie.

Na terenie gminy znajduje się 7 pomników przyrody, są to pojedyncze drzewa oraz grupy drzew. W ramach czynnej ochrony przyrody przeprowadzono prace pielęgnacyjne i zabezpieczające pomniki w roku 2016. Dodatkowo po wykonaniu ekspertyzy zniesiono dwa drzewa gatunku lipa drobnolistna z pomników przyrody, rosnących w Parku Arboretum w Czarnicy ze względu na utratę wartości przyrodniczych oraz zagrożenie bezpieczeństwa powszechnego.

1) Warunki wodne

➤ Wody podziemne

Gmina Włoszczowa znajduje się na terenie jednolitej części wód podziemnych o kodzie: PLGW230097 należącej do JCWPD nr 97 oraz PLGW2200120 należącej do JCWPD nr 120. Północną część gminy Włoszczowa obejmuje swoim zasięgiem Główny Zbiornik Wód Podziemnych (GZWP) nr 408 „Niecka Miechowska (NW)”, natomiast jej południową część Główny Zbiornik Wód Podziemnych (GZWP) nr 409 „Niecka Miechowska (SE)”

➤ Wody powierzchniowe

Gmina Włoszczowa leży w dorzeczu rzeki Wisły, przez jej obszar biegnie wododział oddzielający od siebie zlewnie Pilicy i Nidy będących lewobrzeżnymi dopływami Wisły. Dopływy Pilicy (Czarna Struga, Zwleczka, Jeżówka, Kurzelówka) w północnej części gminy odwadniają jej teren. Taką samą rolę w południowej części gminy Włoszczowa pełni Biała Nida, która stanowi także jej południową granicę.

Do zasobów wód powierzchniowych gminy zalicza się także wody stojące obejmujące zbiorniki wodne oraz stawy rybne. Z posiadanych danych wynika, że na terenie Gminy Włoszczowy znajdują się 33 zbiorniki wodne, w tym 13 będących własnością Gminy.

Na terenie Gminy Włoszczowa funkcjonuje Gminna Spółka Wodna dla Miasta i Gminy Włoszczowa zrzeszona w Rejonowym Związku Spółek Wodnych w Kielcach. W 2018 r. Gmina Włoszczowa udzieliła dotacji w wysokości 20.000,00 zł na utrzymanie i konserwację urządzeń melioracji wodnych znajdujących się na terenie gminy stanowiących obszar działania Gminnej Spółki Wodnej we Włoszczowie. W ramach prac dokonano konserwacji rowów melioracyjnych w miejscowościach: Czarnca, Knapówka, Jeżowice, Rząbiec.

2) Leśnictwo

Powierzchnia Gminy Włoszczowa obejmuje ponad 25 372 ha, z czego około 45 % stanowią obszary leśne. Lasy, na terenie Gminy Włoszczowa składają się w 84 % z drzewostanów iglastych (głównie sosnowych), 16% - liściastych. Administratorami lasów na terenie Gminy Włoszczowa są: Nadleśnictwo Włoszczowa, Nadleśnictwo Przedbórz, Nadleśnictwo Koniecpol oraz Nadleśnictwo Jędrzejów. Lasy stanowiące własność Gminy Włoszczowa stanowią powierzchnię 37,63 ha. W 2018 r. zostały opracowane uproszczone plany urządzenia lasów niestanowiących własności Skarbu Państwa położonych na terenie wsi: Bebelno Wieś, Boczkowice, Czarnca, Danków Duży, Danków Mały, Dąbie, Gościencin, Jeżowice, Kąty, Konieczno, Kuzki, Ludwinów, Międzylesie, Ogarka i Wola Wiśniowa.

3) Łowiectwo

Na terenie Gminy Włoszczowa znajduje się 12 obwodów łowieckich, na których prowadzi swoją działalność dziesięć kół łowieckich: Koło łowieckie „Kuna” w Radkowie, Koło łowieckie „Przepiórka” w Kluczewsku, Koło łowieckie „Tumak” w Tychach, Koło łowieckie „Belina” we Włoszczowie, Koło łowieckie Nr 7 „Wenator” w Kielcach, Koło łowieckie „Słonka” we Włoszczowie, Koło łowieckie „Żubr” w Bytomiu, Koło Łowieckie „Łyska w Węgleszynie”, Koło łowieckie „Wiara Myśliwska” w Sosnowcu, Koło łowieckie „Jenot” w Częstochowie. Działają w oparciu o roczne plany łowieckie, które są sporządzane przez dzierżawcę obwodu łowieckiego, po zasięgnięciu opinii Burmistrza Gminy Włoszczowa i właściwej izby rolniczej, i podlegają zatwierdzeniu przez właściwego nadleśniczego Państwowego Gospodarstwa Leśnego Lasy Państwowe w uzgodnieniu z Polskim Związkiem Łowieckim.

W 2018 r. Gmina Włoszczowa za pośrednictwem swych jednostek pomocniczych tj. sołectw wraz z przedstawicielami kół łowieckich dokonywała szacowania szkód wyrządzonych przez dzikie zwierzęta oraz ustalała wysokości odszkodowań dla poszkodowanych rolników. Zgodnie z nowelizacją ustawy Prawo łowieckie od 2018 r. Burmistrz zobowiązany jest do podawania do publicznej wiadomości informacji o terminie rozpoczęcia i zakończenia oraz miejscu polowań zbiorowych nie później niż w terminie 5 dni od dnia otrzymania jej od dzierżawcy albo zarządcy obwodu łowieckiego w sposób zwyczajowo przyjęty w danej gminie oraz przez obwieszczenie i na stronie internetowej urzędu gminy.

4) Rolnictwo

Powierzchnia gruntów wykorzystywanych rolniczo na terenie Gminy Włoszczowa wynosi około 12 704 ha, w tym grunty orne stanowią - 8 491 ha, sady - 143 ha, łąki trwałe – 2 574 ha, pastwiska trwałe – 767 ha, grunty rolne zabudowane- 452 ha, grunty pod stawami – 134 ha, grunty pod rowami 143 ha. W podziale na bonitacyjną klasyfikację gruntów przedstawia się to w następujący sposób: klasa I – 0 ha, klasa II – 10 ha, klasa IIIa – 612 ha, klasa IIIb – 1268 ha, klasa IVa – 3280 ha, klasa V – 3571 ha, klasa VI – 2781 ha. Wynika z tego, że w strukturze gleb na terenie gminy Włoszczowa dominują te o niskiej jakości.

W Gminie Włoszczowa utrzymywane są tradycyjne kierunki produkcji rolnej - chów bydła mlecznego, czemu sprzyja duża ilość łąk i pastwisk, hodowla trzody chlewnej oraz produkcja roślinna opierająca się głównie na uprawie zbóż. Wynika to z uwarunkowań klimatyczno-glebowych oraz możliwości zbytu produktów. Dominuje więc typ gospodarstw mieszanych.

Struktura gospodarstw jest rozdrobniona, dominują gospodarstwa od 1 do 5 ha.

5) Ochrona zwierząt

Uchwałą nr XXXIII/296/18 z dnia 22.02.2018 r. Rada Miejska we Włoszczowie przyjęła program opieki nad zwierzętami bezdomnymi oraz zapobiegania bezdomności zwierząt z terenu Gminy Włoszczowa 2018r. W ramach realizacji programu zawarte zostały umowy z firmą BAROS Maciej Glijer z Suchedniowa na wyłapywanie bezdomnych zwierząt oraz zapewnienie im opieki przez ich umieszczanie w schronisku dla bezdomnych zwierząt w Suchedniowie oraz umowę z Gabinetem Weterynaryjnym Reksio we Włoszczowie na całodobową opiekę weterynaryjną podczas zdarzeń drogowych z udziałem bezdomnych zwierząt. W 2018 r. zapewniono opiekę 60 bezdomnym psom. Koszt zadań związanych z zapewnieniem opieki bezdomnym zwierzętom poprzez umieszczenie ich w schronisku wraz z utrzymaniem oraz opieką weterynaryjną podczas zdarzeń drogowych wyniósł 83.823,92 zł. W celu zapobiegania bezdomności zwierząt Gmina Włoszczowa dofinansowuje 75% kosztów zabiegów sterylizacji i kastracji zwierząt, których właściciele stale zamieszkują na terenie Gminy Włoszczowa. W 2018 r. zrealizowano 133 wnioski w tym zakresie na łączną kwotę 22.260 zł.

17. OCHRONA ŚRODOWISKA

Uchwałą Nr XX/162/16 Rady Miejskiej we Włoszczowie z dnia 27 września 2016r. przyjęty został Program ochrony środowiska dla gminy Włoszczowa na lata 2016-2019 z perspektywą na lata 2020-2023. Program ma na celu realizację Polityki Ekologicznej Państwa na poziomie gminnym. Na sesji w dniu 16.04.2019r. Rada Miejska we Włoszczowie przyjęła Raport z realizacji ww. programu za lata 2017-2018. Zadania wyznaczone w ramach Programu Ochrony Środowiska dla Gminy Włoszczowa zostały w zdecydowanej większości zrealizowane zgodnie z zamierzeniami inwestycyjnymi. Jak wynika z analizy przeprowadzonych inwestycji i wydatkowanych środków, Gmina Włoszczowa przeznacza znaczne nakłady finansowe oraz administracyjne na realizację zadań z zakresu ochrony środowiska, zarówno w ramach prowadzonych inwestycji i przedsięwzięć, jak i działań organizacyjnych. W ramach realizacji Programu Ochrony Środowiska dla Gminy Włoszczowa w latach 2017-2018 podjęto się realizacji 31 zadań wynikających z zapisów ww. Programu. Realizacja Programu kształtuje się na poziomie 81,57%, co jest bardzo dobrym wynikiem. Spora ilość zadań, z uwagi na swój charakter, realizowana jest na bieżąco, w zależności od aktualnych potrzeb. Gmina pozyskiwała środki finansowe ze źródeł zewnętrznych, takich jak dotacje z Wojewódzkiego Funduszu Ochrony Środowiska i Gospodarki Wodnej w Kielcach, Starostwa Powiatowego we Włoszczowie, Urzędu Marszałkowskiego w Kielcach, ministerstwa infrastruktury, ministerstwa inwestycji i rozwoju oraz funduszy europejskich. Największe nakłady finansowe przeznaczane są na rozwój infrastruktury drogowej, wodociągowej i kanalizacyjnej. Spore nakłady przeznaczono również na budowę instalacji fotowoltaicznych. Gmina wybiera te inwestycje, które z punktu widzenia potrzeb są najważniejsze i najpilniejsze, w stosunku do jakości środowiska i zdrowia mieszkańców. Oprócz zadań inwestycyjnych, które angażowały największe nakłady finansowe, jednostka rozdysponowywała również znaczne środki na gospodarkę odpadami komunalnymi, realizację Programu usuwania wyrobów zawierających azbest oraz utrzymywanie terenów zieleni. Zwiększyła się długość podstawowych sieci infrastrukturalnych, takich jak sieć wodociągowa, kanalizacyjna, gazowa, a co za tym idzie, zwiększa się liczba mieszkańców mająca dostęp i korzystająca z infrastruktury mającej zapewnić poprawę jakości środowiska na terenie gminy.

1) Program usuwania azbestu

Program usuwania wyrobów zawierających azbest z terenu Gminy Włoszczowa na lata 2017-2032 przyjęty został uchwałą nr XXXIV/305/18 z dnia 30 marca 2018 r. celem niniejszego Programu jest usunięcie i unieszkodliwienie wyrobów zawierających azbest z terenu gminy do 2032 roku, minimalizacja negatywnych skutków zdrowotnych powodowanych kontaktem z włóknami azbestu na terenie gminy, likwidacja szkodliwego oddziaływania azbestu na środowisko w gminie. Zapisy niniejszego Programu są zgodne z założeniami „Programu Oczyszczania Kraju z Azbestu na lata 2009-2032”.

W ramach programu udzielane są dotacje zgodnie z uchwałą Nr XXXV/313/18 Rady Miejskiej we Włoszczowie z dnia 23 kwietnia 2018 r. w sprawie zasad udzielenia dotacji celowej na zadania z

zakresu usuwania wyrobów azbestowych z terenu Gminy Włoszczowa (Dz. Urz. Woj. Świąt. z 2018 r. poz. 1768 i poz. 2047) określone zostały zasady udzielania dotacji celowej z budżetu gminy na dofinansowanie kosztów związanych z usuwaniem wyrobów azbestowych.

W 2018 roku na realizację tego zadania wydatkowano **63.514,90 zł**. Udzielona dotacja z Wojewódzkiego Funduszu Ochrony Środowiska i Gospodarki Wodnej w Kielcach z udziałem środków udostępnionych przez Narodowy Fundusz Ochrony Środowiska i Gospodarki Wodnej w Warszawie wyniosła **31.757,45zł** Dotacja z Powiatu Włoszczowskiego wyniosła **9.527,23 zł**, środki własne gminy **22.230,22 zł**. Z programu skorzystało **75 osób**. Unieszkodliwiono ogółem na składowisku odpadów: **192,413 ton**.

2) Plan gospodarki niskoemisyjnej

Głównymi źródłem zanieczyszczeń powietrza jest spalanie paliwa stałego (węgiel, miał koksowy, koks). W okresie zimowym wzrasta emisja pyłów i zanieczyszczeń spowodowanych spalaniem paliw stałych w kotłowniach indywidualnych i indywidualnych piecach centralnego ogrzewania. Negatywny wpływ na jakość powietrza atmosferycznego mają lokalne kotłownie pracujące na potrzeby centralnego ogrzewania, a także małe przedsiębiorstwa spalające węgiel w celach grzewczych lub technologicznych. Brak urządzeń oczyszczania bądź odpylania gazów spalinowych powoduje, iż całość wytwarzanych zanieczyszczeń trafia do powietrza atmosferycznego. Niska sprawność i efektywność technologii spalania są poważnym źródłem emisji zanieczyszczeń. Co więcej, głównym paliwem w sektorze gospodarki komunalnej jest węgiel, często zawierający znaczne ilości siarki. W celu zmniejszenia zanieczyszczenia opracowany został Plan gospodarki niskoemisyjnej dla Gminy Włoszczowa, a przyjęty Uchwałą nr XX/163/16 Rady Miejskiej we Włoszczowie z dnia 27 września 2016 r. Jest to dokument strategiczny, którego celem jest określenie wizji rozwoju gminy w kierunku gospodarki niskoemisyjnej. Jego zadaniem jest podniesienie efektywności energetycznej, zwiększenie poziomu wykorzystania odnawialnych źródeł energii, jak również redukcja emisji gazów cieplarnianych. Czynności te w konsekwencji mają służyć wszystkim mieszkańcom gminy poprzez poprawę jakości powietrza oraz zmniejszenia kosztów energii. Kluczowym elementem Planu jest wyznaczenie celów strategicznych i szczegółowych, realizujących określoną wizję gminy w zakresie zwiększenia efektywności energetycznej, zmniejszenia emisji gazów cieplarnianych oraz wdrożenia nowych technologii zgodnie z zasadą zrównoważonego rozwoju. Plan gospodarki niskoemisyjnej jest dokumentem podlegającym bieżącej ocenie i regularnemu monitoringowi z uwagi na jego istotny wpływ na politykę środowiskową i inwestycje. Realizacja tego zadania do długotrwały proces.

➤ Alternatywne źródła ciepła

W dniu 21 marca 2018 r. Burmistrz Gminy Włoszczowa podpisał umowę z Zarządem Województwa Świętokrzyskiego na dofinansowanie Projektu p.n.: „Budowa mikroinstalacji OZE dla mieszkańców Gminy Włoszczowa” współfinansowanego z Europejskiego Funduszu Rozwoju Regionalnego w ramach Działania 3.1 „Wytwarzanie i dystrybucja energii pochodzącej ze źródeł odnawialnych” Osi 3 „Efektywna i zielona energia” Regionalnego Programu Operacyjnego Województwa Świętokrzyskiego na lata 2014-2020. Dofinansowanie w kwocie 2 232 486,03 zł. Zadanie polega na zaprojektowaniu i zrealizowaniu dostawy, montażu i uruchomieniu instalacji fotowoltaicznych oraz instalacji kolektorów słonecznych. Przedmiotowe instalacje będą produkowały energię cieplną oraz elektryczną (w zależności od wariantu) na potrzeby własne domu mieszkalnego. O odnawialne instalacje ubiega się 352 gospodarstwa. W studium wykonalności znalazło się 154 kolektory słoneczne i 221 instalacji fotowoltaicznych dostosowanych do produkcji energii elektrycznej.

W celu wyłonienia wykonawcy zadania w ogłoszony został przetarg nieograniczony. Postępowanie o udzielenie zamówienia zostało jednak unieważnione, ponieważ nie wpłynęła żadna oferta na część I

zadania dotycząca instalacji solarnych. Na II część zadania dotycząca mikroinstalacji fotowoltaicznych, złożono oferty, w których cena najkorzystniejszej oferty przewyższyła kwotę, którą Zamawiający zamierzał przeznaczyć na zadanie. Wobec powyższego postępowanie zostało unieważnione. W dniu 05.12.2018 r. ogłoszony został kolejny przetarg na niniejsze zadanie, w wyniku którego 15 przedsiębiorców złożyło oferty na wykonanie zadania.

Z uwagi na wyższy niż pierwotnie szacowano koszt realizacji zadania część mieszkańców rezygnuje z udziału w projekcie.

➤ **Edukacja ekologiczna**

Człowiek stanowi integralną i nierozzerwalną część środowiska przyrodniczego. Każda jego działalność ma skutki dla środowiska przyrodniczego (pozytywne lub negatywne). Dlatego ważną kwestią jest konieczność uświadamiania społeczeństwu istnienia tego wpływu, możliwości i metod jak najmniej szkodliwego funkcjonowania w środowisku i korzystania z jego zasobów. Niezbędne jest także wykazanie i uzmysłowienie konieczności dalekowzrocznego postrzegania wpływu aktualnie podejmowanych działań. W związku z tym podjęte zostały działania związane z edukacją ekologiczną, w ramach których zorganizowano kilka akcji skierowanych głównie do dzieci.

- „Rower Pomaga” – akcja ma na celu ograniczanie niskiej emisji poprzez promocję jazdy na rowerze. Mieszkańcy Gminy Włoszczowa jeździli na rowerach, a przejechane kilometry wpisywali na specjalnie przygotowaną podstronę internetową. Za przejechane kilometry dzieci otrzymały 4 rowery. Akcji towarzyszyły organizowane liczne rajdy z udziałem zarówno dzieci jak i dorosłych. Koszt akcji to 17 999,04 zł. Środki pochodziły z budżetu gminy.
- „Dzień Czystego Powietrza” – akcja w którą zaangażowali się uczniowie i nauczyciele z placówek szkolnych z gminy Włoszczowa. Polegała na przeprowadzeniu zajęć lekcyjnych, happeningów, konkursów na temat niskiej emisji i ochrony powietrza. Placówkom, które wzięły udział w akcji wręczono nagrody. Koszt akcji to 869,50 zł. Środki pochodziły z budżetu gminy.
- „Co mogą zrobić dzieci z segregowanych śmieci”- edycja V - Zadanie konkursowe polega na wykonaniu najciekawszej, najbardziej oryginalnej i najładniejszej pracy plastycznie - technicznej o tematyce związanej z segregacją odpadów komunalnych i odzysku surowców wtórnych w dowolnej technice (tworzenie nowych form z surowców wtórnych metodą up-cyclingu, czyli odzyskując rzeczy, które są już niepotrzebne, a wciąż czyste. Liczba prac, które podlegały ocenie: 122. Liczba nagrodzonych dzieci: 24.
- Piknik Ekologiczny - edycja V - głównym celem pikniku jest propagowanie ochrony środowiska, ograniczania ilości odpadów oraz postępowania z nimi, uświadczenia zagrożenia dla zdrowia i środowiska oraz codziennych ekologicznych czynności z zakresu ekologii, oszczędzania wody i prądu oraz dbania o cenne zasoby przyrodnicze. W Pikniku wzięli udział uczniowie z następujących szkół: ZPO nr 1 we Włoszczowie, ZPO nr 2 we Włoszczowie, ZPO w Kurzelowie, ZPO w Koniecznie, Szkoła Podstawowa w Czarnicy, Szkoła podstawowa w Bebelnie, Przedszkola Samorządowe z terenu Gminy Włoszczowa. Łącznie około 500 dzieci.
- Akcja 100 drzew na 100-lecie niepodległości, miała na celu uczczenie w sposób szczególny 100-lecia odzyskania przez Polskę niepodległości, a przy okazji także zwrócenie uwagi Polaków na potrzebę stałej dbałości o środowisko naturalne w Ojczyźnie, gdyż taka postawa stanowi jedną z form nowoczesnego patriotyzmu. W akcji wzięło udział 58 mieszkańców Gminy Włoszczowa, którym wręczono 100 sadzonek drzew. Zebrano tego dnia około 0,008 Mg surowców wtórnych.
- Sprzątanie świata – Polska 2018 – Akcja Jubileuszowa -25. Sprzątanie Świata –pod hasłem: AKCJA – SEGREGACJA #naszaziemia. Wzięły w niej udział dzieci z przedszkoli oraz uczniowie szkół z terenu Gminy Włoszczowa.
- „Żywa choinka za elektrośmieci” – w zamian za oddane elektrośmieci np. stary telefon, suszarkę, telewizor lodówkę mieszkańcy Gminy Włoszczowa otrzymywali żywe świerki.

➤ **Termomodernizacja**

Gmina Włoszczowa w okresie 2017-2018 realizowała projekt „**Termomodernizacja budynków użyteczności publicznej na terenie Gminy Włoszczowa**” złożony w ramach Osi priorytetowej 3 „Efektywna i zielona energia”, Działania 3.3 „Poprawa efektywności energetycznej z wykorzystaniem odnawialnych źródeł energii w sektorze publicznym i mieszkaniowym” Regionalnego Programu Operacyjnego Województwa Świętokrzyskiego na lata 2014 – 2020. Całkowita wartość projektu wyniosła 3 320 561,63 zł w tym wartość dofinansowania (85%) - 2 822 477,39 zł.

Projekt dotyczył termomodernizacji wraz z modernizacją instalacji grzewczej oraz modernizacji oświetlenia wraz z montażem instalacji fotowoltaicznej, instalacji indywidualnych liczników ciepła, termostatów i zaworów podpijonowych w pięciu budynkach użyteczności publicznej:

- Zespołu Placówek Oświatowych nr 1 we Włoszczowie, ul. Partyzantów 24,
- Zespołu Placówek Oświatowych nr 2 we Włoszczowie, ul. Różana 16,
- Zespołu Placówek Oświatowych w Kurzelowie, ul. J. Brożka 7a – budynek przedszkola,
- Zespołu Placówek Oświatowych w Kurzelowie, ul. J. Brożka 7 – budynek szkoły,
- Szkoły Podstawowej w Czarnicy, ul. Szkolna 16a.

Dotychczasowy stan techniczny i energetyczny budynków objętych projektem był niezadowolający. Budynki wykazywały znaczne straty energii cieplnej, co spowodowane było m.in. nieocieplonymi ścianami, stropami. Modernizacji wymagało także oświetlenie. Brakowało wykorzystania odnawialnych źródeł energii. W 2018 roku ponoszone były koszty związane z robotami budowlanymi i promocją projektu.

Tabela 26. Szacunkowe oszczędności w związku z realizacją zadania

Placówka	Roczna oszczędność kosztów
ZPO nr 1 we Włoszczowie	24 376,99 zł
ZPO nr 2 we Włoszczowie	23 268,34 zł
SP w Czarnicy	8 486,05 zł
ZPO w Kurzelowie - szkoła	16 246,00 zł
ZPO w Kurzelowie - przedszkole	2 597,54 zł

18. UTRZYMANIE CZYSTOŚCI I PORZĄDKU W GMINIE

Zgodnie z obowiązującymi przepisami gminy zapewniają czystość i porządek na swoim terenie. Podobnie jak w latach poprzednich, w 2018 r. pracownicy Urzędu Gminy Włoszczowa dbali o utrzymanie zieleni rosnącej na terenach zarządzanych przez Gminę Włoszczowa, wykonując regularnie i systematycznie prace pielęgnacyjne polegające na formowaniu drzew i krzewów ozdobnych oraz utrzymaniu założeń trawnikowych. Ponadto w roku 2018 zlecono wykonanie nowych nasadzeń z drzew i krzewów ozdobnych w granicy pasa drogowego ulicy Żeromskiego, Partyzantów, Konopnickiej oraz na osiedlu Władysława Broniewskiego we Włoszczowie. Wzbogacona też została zieleń rosnąca w parku w miejscowości Kurzelów i Czarnca. Łączna suma środków przeznaczona na utrzymanie zieleni w roku 2018 wyniosła 61.507,46 zł. W roku 2018 wyłoniono firmę, która

świadczyła na rzecz gminy usługi w zakresie mechanicznego zmiatania ulic, za łączną kwotę 25.764,48 zł.

Do obowiązkowych zadań własnych gmin należy zapewnienie czystości i porządku na swoim terenie i tworzenie warunków niezbędnych do ich utrzymania, w tym konieczność osiągnięcia poziomów odzysku i recyklingu odpadów opakowaniowych i zapewnianie budowy, utrzymania i eksploatacji własnych lub wspólnych z innymi gminami lub przedsiębiorcami instalacji i urządzeń do odzysku i unieszkodliwiania odpadów komunalnych albo zapewnienie warunków do budowy, utrzymania i eksploatacji instalacji i urządzeń do odzysku i unieszkodliwiania odpadów komunalnych przez przedsiębiorców. Opłata wnoszona przez wytwórców odpadów komunalnych stanowi dochód gminy, z którego finansowane są koszty funkcjonowania systemu gospodarowania odpadami komunalnymi. Oznacza to, że gmina pokrywa koszty odbierania, transportu, odzysku, w tym recyklingu, unieszkodliwiania odebranych odpadów komunalnych, koszty administracyjne oraz koszty edukacji ekologicznej w zakresie prawidłowego postępowania z odpadami komunalnymi. Ponadto z opłaty tej są pokrywane koszty stworzenia i utrzymania przez gminę punktów selektywnego zbierania odpadów komunalnych, w szczególności: zużytego sprzętu elektrycznego i elektronicznego, zużytych baterii, przeterminowanych leków, chemikaliów, w tym farb, rozpuszczalników i olejów odpadowych, mebli i innych odpadów wielkogabarytowych, odpadów budowlano-remontowych, zużytych opon oraz odpadów zielonych, do których właściciele nieruchomości mogą bezpłatnie oddawać powyższe odpady komunalne. Z pobranych opłat za gospodarowanie odpadami komunalnymi gmina może pokryć koszty wyposażenia nieruchomości w pojemniki lub worki do zbierania odpadów komunalnych oraz koszty utrzymywania pojemników w odpowiednim stanie sanitarnym, porządkowym i technicznym oraz koszty usunięcia odpadów komunalnych z miejsc nieprzeznaczonych do ich składowania i magazynowania.

1) Odpady komunalne

System gospodarowania odpadami komunalnymi na podstawie danych pochodzących ze złożonych przez właścicieli nieruchomości deklaracji o wysokości opłaty za gospodarowanie odpadami komunalnymi według stanu na dzień 31 grudnia 2018 roku obejmuje 16773 mieszkańców Gminy Włoszczowa. Dochody z tytułu opłaty za gospodarowanie odpadami komunalnymi za 2018 rok wyniosły 1.112.312,62 zł co stanowiło ponad 98 % należności z tytułu opłaty za 2018 rok. Zaległość z tytułu opłaty za 2018 rok wynosi ok. 1,8 % (na dzień 31.12.2018 – kwota zaległości za 2018 wynosiła 19.985,11zł).

Koszt odbierania, transportu, odzysku i unieszkodliwiania odpadów komunalnych od mieszkańców nieruchomości zamieszkałych na terenie Gminy Włoszczowa wyniósł 934.037,31 zł. Prowadzenie działań informacyjnych i edukacyjnych w zakresie prawidłowego gospodarowania odpadami komunalnymi, w szczególności w zakresie selektywnego zbierania odpadów komunalnych – 46.513,04 zł. Likwidacja dzikich wysypisk śmieci to koszt – 4.428,00zł, koszty administracyjne 148.513,33zł, opłata komornicza związana z egzekucją 479,28 zł.

Łączna masa odpadów komunalnych odebranych od właścicieli nieruchomości wynosiła 5933,867 ton, w tym odpadów niesegregowanych (zmieszanych) komunalnych 2915,830 ton oraz budowlanych i rozbiórkowych 2092,271 ton.

Zgodnie z ustawą o utrzymaniu czystości i porządku w gminach burmistrz prowadzi rejestr działalności regulowanej w zakresie odbierania odpadów komunalnych od właścicieli nieruchomości. W roku 2018 dokonano 2 wpisów podmiotów prowadzących działalność w zakresie odbierania odpadów komunalnych, dwóch zmian we wpisanych już podmiotach oraz jednego wykreślenia firmy. Liczba podmiotów wpisanych do rejestru działalności regulowanej stan na 31.12.2018 r.: 18 podmiotów.

2) Kanalizacja sanitarna

Na terenie gminy Włoszczowa istnieją zorganizowane systemy kanalizacji ściekowej grawitacyjnej z odcinkami kanalizacji tłocznej i przepompowniami ścieków w miejscowościach:

1. miasto Włoszczowa – kanalizacja grawitacyjna i częściowo tłoczna (ciśnieniowa) (4 przepompownie ścieków: os. Tartak, ul. Wiejska, ul. Podzamcze i Belina oraz 2 przydomowe - ul. Jędrzejowska i ul. Podzamcze),
2. Łachów - kanalizacja grawitacyjna i częściowo tłoczna (ciśnieniowa) (2 przepompownie ścieków),
3. Wola Wiśniowa, Podlipie, Ewina, Kuzki - kanalizacja grawitacyjna i częściowo tłoczna (2 przepompownie ścieków: w Ewinie i Woli Wiśniowej),
4. Kurzelów - kanalizacja grawitacyjna i tłoczna (5 przepompowni ścieków),
5. Konieczno – kanalizacja grawitacyjna i tłoczna (2 przepompownie ścieków).

Z wszystkich wymienionych systemów kanalizacyjnych (miejscowości) ścieki są odprowadzane do mechaniczno-biologicznej oczyszczalni ścieków we Włoszczowie przy ul. Wiejskiej 55.

Na potrzeby programowania, koordynacji i sprawozdawczości działań w zakresie odprowadzania i oczyszczania ścieków, wynikających z realizacji zobowiązań Polski dotyczących realizacji postanowień dyrektywy w sprawie oczyszczania ścieków komunalnych, wprowadzono w ustawie Prawo wodne pojęcie aglomeracja. Systemy kanalizacyjne: Włoszczowa, Łachów, Wola Wiśniowa, Podlipie, Ewina i Kuzki tworzą zgodnie z Krajowym Programem Oczyszczania Ścieków Komunalnych (KPOŚK) Aglomerację Włoszczowa.

Systemy kanalizacyjne wybudowane w msc. Łachów (2003r.), Wola Wiśniowa, Podlipie, Ewina-Kuzki (2005r.) -wykonane są z rur kanalizacyjnych PVC, a kanalizacja w części Kurzelowa (2011r. i 2015r.) wykonana jest z rur kamionkowych nowej generacji. Rurociągi tłoczne w tych systemach wykonane z rur ciśnieniowych PCV i PE. Są to systemy nowe, sprawne technicznie, łatwe i niedrogie w eksploatacji, poza kosztami energii elektrycznej dla przepompowni.

Natomiast system kanalizacji w mieście Włoszczowa składa się zarówno z sieci grawitacyjnych z rur kamionkowych starej generacji, wybudowanych do połowy lat 80-tych XX wieku, jak i sieci nowych wybudowanych po roku 1992 z rur kanalizacyjnych PVC i ostatnimi laty z rur kamionkowych nowej generacji. System ten jest sprawny technicznie, chociaż należy podkreślić, że zwłaszcza stare kanały z rur kamionkowych są w niektórych fragmentach zaszlamione, zarośnięte tłuszczem oraz posiadają miejscowe uszkodzenia rur (pęknięcia rur, brak fragmentu rury, uszkodzony kielich itp.). W związku z tym wymagają częstego czyszczenia i wykonania miejscowych czy punktowych napraw. Dlatego też ich eksploatacja jest trudniejsza i droższa. Również niektóre studzienki rewizyjne na kanalizacji wymagają remontu tj. doszczelnienia styków kręgów, odbudowy lub wykonania nowych kinet czy regulacji i wymiany włazów (zwłaszcza na studzienkach znajdujących się w jezdniach ulic).

➤ Współczynnik skanalizowania

Mimo podejmowanych działań skala problemów gospodarki ściekowej jest nadal duża. Dostęp mieszkańców do kanalizacji sanitarnej przedstawia się w sposób następujący:

Tabela 27. Dostęp do kanalizacji ściekowej

Obszar	Ludność według miejsca zamieszkania według stanu w dniu 31.12.2018r.	Ludność mająca możliwość skorzystania z sieci kanalizacji sanitarnej	wskaźnik skanalizowania
Gmina Włoszczowa	19654	12314	62,65%
Sołectwa	9534	2320	24,33%
Włoszczowa	10120	9994	98,75%

Oceniając zaspokojenie potrzeb ludności w dostęp do urządzeń kanalizacyjnych należy stwierdzić, że jest zdecydowanie większe na obszarze miejskim (98,75%) podczas, gdy na terenach wiejskich wskaźnik skanalizowania wynosi zaledwie 24,33%. Poniżej przedstawione zostały wskaźniki skanalizowania w miejscowościach wiejskich, nie zostały wymienione miejscowości w których wskaźnik wynosi 0.

Tabela 28. Dostęp do kanalizacji na terenach wiejskich

Miejscowość	Ludność według miejsca zamieszkania według stanu w dniu 31.12.2018r.	Ludność mająca możliwość skorzystania z sieci kanalizacji sanitarnej	wskaźnik skanalizowania
Konieczno	964	750	78%
Kurzelów	1087	240	22%
Ewina	38	38	100%
Łachów	612	560	92%
Wola Wiśniowa	596	596	100%
Podlipie	136	136	100%
Razem	3433	2320	68%

W 2018 r. zostało podłączonych do sieci kanalizacyjnej na terenie miasta Włoszczowa 19 gospodarstw domowych, a na terenach wiejskich 27 gospodarstw.

Mimo obowiązku nie podłączyło się na terenie miasta Włoszczowa 68 gospodarstw, na terenach wiejskich 126. Niewykonanie przez właściciela ciężącego na nim obowiązku podłączenia do istniejącej sieci kanalizacyjnej uprawnia burmistrza do wydania decyzji administracyjnej nakazującej przyłączenie nieruchomości do sieci kanalizacyjnej.

➤ **Inwestycje**

W związku z tym, że rozwój systemów kanalizacyjnych nie nadąża za rozwojem systemu zbiorowego zapotrzebowania w wodę, podejmowane są działania w celu zwiększenia dynamiki wyposażenia wsi w infrastrukturę kanalizacyjną. W tym celu podjęto działania przedstawione w poniższej tabeli.

Tabela 29. Inwestycje w latach 2018-2019

Lp.	Data zawarcia umowy / przedmiot umowy	Nazwa zadania i zakres rzeczowy/ Nr umowy i data zawarcia	Wartość całkowita zadania (brutto zł) wg umowy z Wykonawcą	Wydatki poniesione w 2018 r.	Data odbioru robót	Dofinansowanie z Unii Europejskiej
1	2	3	4		5	6
2	2018 usługi	Opracowanie dokumentacji projektowo-kosztorysowej z wykonaniem koncepcji dla zadań: <i>Zadanie nr 1*</i> - „Przebudowa/rozbudowa sieci kanalizacji sanitarnej z przyłączami na os. Tartak we Włoszczowie” <i>Zadanie nr 2*</i> – „Budowa sieci kanalizacji sanitarnej z przyłączami w ul. Kolejowej we Włoszczowie”	<i>Zadanie 1-</i> 7 478,40 <i>Zadanie 2-</i> 15 350,40	0,00	31.05.2019	Środki własne
3	2018 roboty budowlane	Budowa infrastruktury wodno-kanalizacyjnej na terenie gminy Włoszczowa: <i>Zadanie 1:</i> Budowa sieci kanalizacji sanitarnej w ul. Kilińskiego we Włoszczowie, <i>Zadanie 3:</i> Budowa rurociągu kanalizacji sanitarnej tłocznej w miejscowości Wola Wiśniowa, gm. Włoszczowa <i>Zadanie 1</i> – PCV Ø200 – 96,1 m, przyłącza – 4 szt., przepinki – 4 szt. <i>Zadanie 3</i> – PE tłoczny Ø160 – 495,0 m	<i>Zadanie 1;</i> 43 649,12 <i>Zadanie 3:</i> 171 750,35	<i>Zadanie 1-</i> 43 649,12 <i>Zadanie 3-</i> 171 750,35	28.09.2018	Środki własne
4	2018 usługi	Dostawa wozu asenizacyjnego (podwozie i zabudowa) do wywozu nieczystości płynnych ze zbiorników bezodpływowych na terenie Gminy Włoszczowa	532 590,00	532 590,00	28.03.2019	328 179,36 Pożyczka z WFOŚiGW
5	2018 usługi	Budowa sieci kanalizacji san. z przyłączami w ul. Góral we Włoszczowie – projekt budowlany , sieć kanaliz. San. – ok. 60 m PCV Ø200	1 300,00	1 300,00	25.05.2018	Środki własne

6	2018 usługi	Wykonanie dokumentacji projektowej pn.: "Budowa układu separacji substancji ropopochodnych wraz z uzboj. uzupełn. na rowie P-5"	13 500,00	13 500,00	10.04.2018	Środki własne
----------	------------------------------	---	-----------	-----------	------------	---------------

W ramach możliwości finansowych podejmowane będą dalsze działania w celu rozbudowy kanalizacji sanitarnej.

3) Zbiorniki bezodpływowe (szamba)

Gminy prowadzą ewidencję zbiorników bezodpływowych w celu kontroli częstotliwości ich opróżniania oraz w celu opracowania planu rozwoju sieci kanalizacyjnej, przydomowych oczyszczalni ścieków w celu kontroli częstotliwości i sposobu pozbywania się komunalnych osadów ściekowych oraz w celu opracowania planu rozwoju sieci kanalizacyjnej. Łącznie na terenie Gminy Włoszczowa zarejestrowanych jest 1915 zbiorników bezodpływowych, z czego 114 znajduje się na terenie miasta.

W 2018 roku prowadzone były w zakresie przestrzegania częstotliwości opróżniania zbiorników bezodpływowych. Skontrolowano 502 nieruchomości w 6 miejscowościach: Bebelno Kolonia, Bebelno Wieś, Czarna, Danków Mały, Danków Duży i Kurzelów.

Przeprowadzono również kontrolę 6 posesji w zakresie prowadzenia poprawnej gospodarki wodno-ściekowej. Jeden właściciel został ukarany grzywną w postępowaniu mandatowym zgodnie z Kodeksem Postępowania w sprawach o wykroczenia.

W 2018 roku udzielone zostały 2 zezwolenia dla przedsiębiorców na prowadzenie działalności w zakresie opróżniania zbiorników bezodpływowych i transportu nieczystości ciekłych. Na koniec 2018r. w ewidencji podmiotów prowadzących przedmiotową działalność na terenie Gminy Włoszczowa figuruje 7 przedsiębiorców.

4) Przydomowe oczyszczalnie

Przydomowe oczyszczalnie ścieków są alternatywą dla szamb, nie można ich wybudować na terenach objętych siecią kanalizacyjną, ze względu na obowiązek przyłączenia do kanalizacji.

Gminy są zobowiązane do prowadzenia ewidencji tego typu obiektów w celu kontroli częstotliwości i sposobu pozbywania się komunalnych osadów ściekowych, w tym częstotliwości i sposobu opróżniania zbiorników będących integralną częścią tych obiektów z nagromadzonych w ich osadów ściekowych. Ten właśnie aspekt jest szczególnie istotny z punktu widzenia prawidłowości przebiegu procesów technologicznych zachodzących na przydomowych czyszczalniach ścieków. Bowiem w przypadku zbyt długiego przetrzymywania ww. osadów mogą one pogarszać parametry pracy oczyszczalni, a w rezultacie obniżyć zakładany efekt ekologiczny.

Według stanu w dniu 31.12.2018r. w rejestrze widnieje 18 przydomowych oczyszczalni, w tym 3 na terenie miasta Włoszczowa.

5) Oczyszczalnia ścieków

Istniejąca biologiczno-mechaniczna oczyszczalnia ścieków we Włoszczowie przy ul. Wiejskiej 55, oddana do eksploatacji w 1994 r. , została zmodernizowana w 2015 r. i spełnia wymagania w zakresie oczyszczania ścieków określone w pozwoleniu wodnoprawnym.

Przepustowość oczyszczalni ścieków - przepływ średni dobowy według pozwolenia wodnoprawnego wynosi $Q_{\text{rdob}} = 3\,850,00 \text{ m}^3/\text{dobę}$, co daje $1\,405\,250 \text{ m}^3/\text{rok}$. W 2018 r. przyjęto na oczyszczalnię $868\,454 \text{ m}^3$ ścieków.

Procesy technologiczne oraz działanie urządzeń oczyszczalni są kontrolowane automatycznie przy pomocy zainstalowanych urządzeń pomiarowych (tlenomierze, pH – metry, sondy pomiaru poziomu, sondy pomiaru azotu, przepływomierze). Regulacja większości procesów jest prowadzona w sposób automatyczny przy pomocy komputera.

Zastosowany proces technologiczny zapewnia wysokoefektywne oczyszczanie ścieków. Urządzenia mieszające i napowietrzające są całkowicie zanurzone w ściekach, co zapobiega emisji aerozoli, jak również eliminuje wszelkie wibracje i hałas.

W zakresie gospodarki osadowej oczyszczalnia również nie stanowi uciążliwości dla otoczenia. Osad nadmierny odwodniony mechanicznie i zhygienizowany jest magazynowany na terenie oczyszczalni i w zależności od jakości może być zagospodarowany poza terenem oczyszczalni.

Ewentualne uciążliwości dla środowiska wynikające z pracy zmodernizowanej oczyszczalni nie wykraczają poza teren oczyszczalni, nie są też przekraczane wartości dopuszczalnych stężeń zanieczyszczeń, wynikających z przepisów obowiązujących w Polsce i na terenie Unii Europejskiej. Praca oczyszczalni, w zakresie wpływającym na oddziaływanie na środowisko zewnętrzne, jest kontrolowana poprzez badanie jakości ścieków oczyszczonych odpływających z oczyszczalni. Punkt kontrolny pracy oczyszczalni ustalono w kanale odpływowym, przy którym zainstalowano urządzenie do automatycznego, proporcjonalnego poboru próbek ścieków oczyszczonych.

➤ **Inwestycje**

Rozbudowa oczyszczalni w zakresie przeróbki osadów – budowa komory retencji i stabilizacji tlenowej (KST) osadu (projekt i wykonawstwo) została wykonana w 2018 r., odbiór końcowy odbył się 31.01.2019 r. Przyczyniło się to do wzrostu stopnia zmineralizowania.

Tabela 30. Inwestycje w latach 2018-2019

Lp.	Data zawarcia umowy / przedmiot umowy	Nazwa zadania i zakres rzeczowy/ Nr umowy i data zawarcia	Wartość całkowita zadania (brutto zł) wg umowy z Wykonawcą	Wydatki poniesione w 2018 r.	Data odbioru robót	Dofinansowanie z Unii Europejskiej
1	2017 roboty budowlane	Projekt: „Poprawa gospodarki wodno-ściekowej na terenie aglomeracji Włoszczowa”, <i>Zadanie 1:</i> Projekt i budowa komory retencji i stabilizacji osadów ściekowych na oczyszczalni ścieków we Włoszczowie	Razem: 2 694 297,95 w tym: dokumentacja 98 400,00 roboty budowlane 2 595 897,95	2 037 697,95	31.01.2019	1 822 446,21 POIiS 2014-2020
2	2017 usługi	Projekt: „Poprawa gospodarki wodno-ściekowej na terenie aglomeracji Włoszczowa”, <i>Zadanie 2:</i> Nadzór inwestorski na zadaniu inwestycyjnym wykonywanym w formule zaprojektuj i wybuduj: Projekt i budowa komory retencji i stabilizacji osadów ściekowych Część 1: w zakresie projektowania i w zakresie robót budowlanych – TECHNOLOG – KIEROWNIK	31 980,00	20 831,78	28.02.2019	POIiS 2014-2020
3	2017 usługi	Projekt: „Poprawa gospodarki wodno-ściekowej na terenie aglomeracji Włoszczowa”, <i>Zadanie 2:</i> Nadzór inwestorski na zadaniu inwestycyjnym wykonywanym w formule zaprojektuj i wybuduj: Projekt i budowa komory retencji i stabilizacji osadów ściekowych Część 2: w zakresie robót budowlanych – inspektor nadzoru z branży: konstruk-budowl, sanitarnej, elektrycznej i AKPA	76 260,00	56 973,84	28.02.2019	53 965,94 POIiS 2014-2020

19. INFRASTRUKTURA DROGOWA

Dbanie o właściwy stan dróg jest bardzo ważne, przede wszystkim dla bezpieczeństwa i komfortu mieszkańców. Od jakości dróg zależy też rozwój społeczno-gospodarczy gminy, dlatego też podejmowanych jest szereg inicjatyw w tym zakresie.

W 2018 r. wykonane zostały następujące zadania:

1. Remont drogi w Kurzelowie ul. Ks. Henryka Witczyka.
Remont obejmował odcinek drogi o długości 380 m, polegał na wykonaniu nawierzchni asfaltowej jezdni o powierzchni 1592,8 m², regulację pionową zaworów wodociągowych w ilości 11 szt.
Koszty, źródło finansowania: 212 353,84 zł brutto, budżet gminy.
2. Remont drogi wewnętrznej w Przygradowie.
Remont obejmował odcinek drogi o długości 410 m, polegał na wykonaniu nawierzchni asfaltowej jezdni o powierzchni 1802,5 m².
Koszty, źródło finansowania: 118 233,29 zł brutto, budżet gminy.
3. Remont drogi i chodnika do cmentarza komunalnego we Włoszczowie.
Remont obejmował odcinek drogi o długości 215 m, polegał na wykonaniu nawierzchni asfaltowej jezdni o powierzchni 1723,55 m², ułożeniu krawężnika 15x30 cm w ilości 210,0 m, ułożeniu chodnika z betonowej kostki brukowej gr. 6 cm na podbudowie z kruszywa o powierzchni 436,0 m², regulacji pionowej studzienek dla włączów kanałowych w ilości 1 szt.
Koszty, źródło finansowania: 203 379,07 zł brutto, budżet gminy.
4. Remont drogi na os. Broniewskiego przy bloku nr 19 we Włoszczowie.
Remont polegał na wykonaniu nawierzchni asfaltowej jezdni o powierzchni 638,125 m², ułożeniu krawężnika 15x30 cm w ilości 177,0 m, ścieku przykrawężnikowego 10x30x50 w ilości 38,5 m, nawierzchni z bet. kostki brukowej gr. 8 cm na podbudowie z kruszywa o powierzchni 780,195 m², regulacji wysokościowej wpustów ulicznych kanalizacji deszczowej w ilości 2 szt., regulacji pionowej studzienek dla włączów kanałowych w ilości 1 szt.
Koszty, źródło finansowania: 244 172,58 zł brutto, budżet gminy.
5. Remont drogi osiedlowej przy SM Lokator.
Remont obejmował odcinek drogi o długości 205 m, polegał na wykonaniu nawierzchni asfaltowej jezdni o powierzchni 1816,7 m², ułożeniu krawężnika 15x30 cm w ilości 553,0 m, obrzeża 20x6 cm w ilości 109,2 m, obrzeża 30x8 cm w ilości 28,8 m, chodnika z bet. kostki brukowej gr. 6 cm na podbudowie z kruszywa w ilości 193,0 m², chodnika z bet. kostki brukowej gr. 6 i 8 cm na podbudowie z kruszywa w ilości 149,0 m², regulacji pionowej zaworów wodociągowych w ilości 4 szt., regulacji pionowej studni kanalizacyjnych w ilości 2 szt.
Koszty, źródło finansowania: 272 849,78 zł brutto, budżet gminy.
6. Przebudowa drogi gminnej w m. Danków Mały.
Remont obejmował odcinek drogi o długości 995 m, polegał na wykonaniu nawierzchni asfaltowej jezdni o powierzchni 5075,8 m², regulacji pionowej zaworów wodociągowych w ilości 13 szt.

Koszty, źródło finansowania: 251 360,91 zł brutto, budżet gminy.

7. Przebudowa drogi gminnej nr 397017T ul. Kolejowej we Włoszczowie.
Zakres robót obejmował przebudowę drogi nr 397017T od km 0+011,50 do km 0+769 o długości 758 m, w tym wykonanie:
 - nawierzchni jezdni (wraz z koniecznym poszerzeniem) o powierzchni 4592,40 m² – 114,00 m² (powierzchnia zatoki autobusowej) = 4478,40 m², w tym:
 - jezdni o długości 758,00 m i szerokości 5,50 m, o szerokości pasa ruchu 2,75 m,
 - jednostronnych poboczy o łącznej powierzchni 460,50 m², na odcinku o długości 614,00 m i szerokości 0,75 m,
 - nawierzchni chodnika o łącznej powierzchni 1436,23 m², w tym:
 - chodnik na odcinku o długości 758 m i szerokości 2,00 m, (strona lewa) oraz o długości 144 m i szerokości zmiennej 1,9-3,06 m, (strona prawa)
 - 14 zjazdów o łącznej powierzchni 604,67 m² (w tym 2 place postojowe z kostki),
 - 1 zatoki autobusowej o łącznej powierzchni 114,00 m²,
 - montażu 8 nowych tablic znaków drogowych, oznakowania poziomego o łącznej powierzchni 28,68 m²,
 - oświetlenia, w tym montażu 23 opraw oświetleniowych na 23 słupach.Koszty, źródło finansowania: 869 148,07 zł brutto, budżet gminy oraz 869 145,00 zł dotacja celowa z budżetu państwa.
8. Remont drogi wewnętrznej Silpia Mała – Gościencin.
Remont obejmował odcinek drogi o długości 175 m, polegał na wykonaniu nawierzchni asfaltowej jezdni o powierzchni 545,0 m² na podbudowie z kruszywa. Na kolejnym 75 - metrowym odcinku drogi położono podbudowę z kruszywa w ilości 400,0 m².
Koszty, źródło finansowania: 62 807,12 zł brutto, budżet gminy
9. Remont drogi w m. Kuzki.
Remont obejmował odcinek drogi o długości 350 m, polegał na wykonaniu nawierzchni asfaltowej jezdni o powierzchni 1085,0 m² na podbudowie z kruszywa.
Koszty, źródło finansowania: 105 320,60 zł brutto, budżet gminy
10. Remont nawierzchni drogi w miejscowości Bebelno Wieś – Etap 1.
Remont obejmował odcinek drogi o długości 210 m, polegał na odmuleniu istniejących rowów otwartych, wykonaniu nawierzchni asfaltowej jezdni o powierzchni 735,0 m² na podbudowie z kruszywa, regulacji wysokościowej zasuw wodociągowych w ilości 4 szt.
Koszty, źródło finansowania: 128 865,13 zł brutto, budżet gminy.
11. Remont ciągu pieszo – jezdni od szkoły do ul. Armii Krajowej w Kurzelowie.
Remont polegał na wykonaniu chodnika z bet. kostki brukowej gr. 6 cm na podbudowie z kruszywa o powierzchni 463,6 m², ułożeniu obrzeża 30x8 cm w ilości 463,3 m.
Koszty, źródło finansowania: 69 411,24 zł brutto, budżet gminy.
12. Remont dróg osiedlowych na osiedlu Broniewskiego przy blokach 3, 4, 5, 6 i 3a.
Blok nr 3 - Remont polegał na wykonaniu chodnika z bet. kostki brukowej gr. 6 cm na podsypce cementowo – piaskowej o powierzchni 58,24 m², nawierzchni asfaltowej jezdni o powierzchni 263,726 m, nawierzchni z bet. kostki brukowej gr. 8 cm na podsypce cementowo – piaskowej o powierzchni 106,69 m², ułożeniu krawężnika 15x30 cm w ilości 99,5 m.

Blok nr 4 - Remont polegał na wykonaniu chodnika z bet. kostki brukowej gr. 6 cm na podsypce cementowo – piaskowej o powierzchni 45,69 m², podbudowy z kruszywa 0/63mm gr. 15 cm o powierzchni 134,5 m², nawierzchni z bet. kostki brukowej gr. 8 cm na podsypce cementowo – piaskowej o powierzchni 130,5 m², ułożeniu krawężnika 15x30 cm w ilości 22,1 m, obrzeża 30x8 cm w ilości 10,0 m.

Blok nr 5 - Remont polegał na wykonaniu chodnika z bet. kostki brukowej gr. 6 cm na podsypce cementowo – piaskowej o powierzchni 88,75 m², podbudowy z kruszywa 0/63mm gr. 15 cm o powierzchni 134,5 m², nawierzchni z bet. kostki brukowej gr. 8 cm na podsypce cementowo – piaskowej o powierzchni 134,5 m², ułożeniu krawężnika 15x30 cm w ilości 32 m, obrzeża 20x6 cm w ilości 184,2 m.

Koszty, źródło finansowania: 99 385,13 zł brutto, budżet gminy.

13. Remont chodnika przy PZU pomiędzy ul. Wiśniową a Partyzantów.

Remont polegał na wykonaniu chodnika z bet. kostki brukowej gr. 6 cm na podsypce cementowo - piaskowej o powierzchni 103,65 m², ułożeniu obrzeża 20x6 cm w ilości 138,2 m.

Koszty, źródło finansowania: 16 395,15 zł brutto, budżet gminy.

14. Budowa chodnika ul. Ks. Kard. S. Wyszyńskiego we Włoszczowie.

Zakres robót obejmował wykonanie chodnika z bet. kostki brukowej gr. 6 cm na podbudowie z kruszywa o powierzchni 239,25 m², nawierzchni zjazdów z bet. kostki brukowej gr. 8 cm na podbudowie z kruszywa o powierzchni 48,0 m², ułożenie krawężnika 15x30 cm w ilości 191,5 m, obrzeża 30x8 cm w ilości 191,5 m.

Koszty, źródło finansowania: 46 749,28 zł brutto, budżet gminy.

15. Remont chodnika na małym Cmentarzu w Kurzelowie.

Remont polegał na wykonaniu chodnika z bet. kostki brukowej gr. 6 cm na podsypce cementowo - piaskowej o powierzchni 121,49 m², ułożeniu obrzeża 20x6 cm w ilości 66,2 m.

Koszty, źródło finansowania: 15 004,45 zł brutto, budżet gminy.

16. Budowa chodnika w Woli Wiśniowej.

Zakres robót obejmował wykonanie chodnika z bet. kostki brukowej gr. 6 cm na podbudowie z kruszywa o powierzchni 487,36 m², nawierzchni zjazdów z bet. kostki brukowej gr. 8 cm na podbudowie z kruszywa o powierzchni 465,71 m², ułożenie krawężnika 15x30 cm w ilości 508,85 m, obrzeża 30x8 cm w ilości 446,4 m, regulację pionową zaworów wodociągowych w ilości 17 szt.

Koszty, źródło finansowania: 153 415,76 zł brutto, budżet gminy.

17. Budowa chodnika w Kuzkach.

Zakres robót obejmował wykonanie chodnika z bet. kostki brukowej gr. 6 cm na podbudowie z kruszywa o powierzchni 89,025 m², ułożenie krawężnika 15x30 cm w ilości 52,5 m, obrzeża 30x8 cm w ilości 52,4 m, regulację wpustu ulicznego (przesunięcie studni w poziomie) w ilości 1 szt.

Koszty, źródło finansowania: 11 399,47 zł brutto, budżet gminy.

Na wyżej wymienione inwestycje drogowe w zakresie budowy, przebudowy, remontu dróg oraz budową chodników poniesiono wydatek w łącznej kwocie 3.749,395,87 zł.

Ponadto w 2018 r. utwardzonych zostało kruszywem szereg dróg na terenie gminy w 2018r.

Tabela 31. Koszty dotyczące utwardzenia dróg kruszywem

L.p.	Nazwa miejscowości	Kwota przeznaczona na remont	Kwota przeznaczona na remont z funduszu sołeckiego	Razem	Wartość dostawy kruszywa [zł]
1	Bebelno Kolonia	5 099,78	9 500,00	14 599,78	14 599,78
2	Bebelno Wieś	2 657,36	6 270,68	8 928,04	8 928,04
3	Boczkowice	1 621,08	8 290,11	9 911,19	9 911,19
4	Czarnca	17 526,20		17 526,20	17 526,20
5	Konieczno	3 825,05	7 996,30	11 821,35	11 821,35
6	Kurzelów	19 315,90		19 315,90	19 315,90
7	Danków Duży	8 884,52		8 884,52	8 884,52
8	Danków Mały	11 711,88	9 000,00	20 711,88	20 711,88
9	Gościencin	972,39		972,39	972,39
10	Jeżowice	10 059,84		10 059,84	10 059,84
11	Kuzki	869,79	1 500,00	2 369,79	2 369,79
12	Ludwinów	5 152,77	12 862,45	18 015,22	18 015,22
13	Łachów	15 538,51	13 177,59	28 716,10	28 716,10
14	Przygradów	4 088,82		4 088,82	4 088,82
15	Międzylesie	4 768,66		4 768,66	4 768,66
16	Ogarka	3 362,72	10 987,36	14 350,08	14 350,08
17	Rząbiec	4 077,72	10 000,00	14 077,72	14 077,72
18	Wola Wiśniowa	3 545,06	5 000,00	8 545,06	8 545,06
19	Silpia Mała	10 053,32	5 349,22	15 402,54	15 402,54
20	Wymysłów	2 394,03		2 394,03	2 394,03
21	Włoszczowa	25 873,25		25 873,25	25 873,25
	Razem:	161 398,65	99 933,71	261 332,36	261 332,36

Tabela 32. Pozostałe koszty związane z funkcjonowaniem infrastruktury drogowej

Opis pozycji.	Miasto	W zł	Wieś	W zł
Pozostałe wydatki na drogi.				
8,1, Remonty cząstkowe.	11,05 t	5 029	37,92 t	17 257
8,4, Utrzymanie zimowe.		27 570		28 165
8,12,Zakup energii elektrycznej (oświetlenie uliczne)		210 705		230 116
8.13. budowa i konserwacja oświetlenia ulicznego		73 087		107 965
8.14 remont i modernizacja oświetlenia dróg		26 400		36 400
RAZEM:		342 791		419 903

20.GOSPODARKA MIESZKANIOWA

Celem gospodarki mieszkaniowej jest bieżące i nieprzerwane zaspokajanie potrzeb mieszkaniowych wspólnoty samorządowej poprzez prowadzenie odpowiedniej polityki mieszkaniowej (polityki mającej na celu zaspokojenie popytu na lokale mieszkalne). Gospodarka mieszkaniowa obejmuje zarówno sferę koncepcyjną (opracowywanie właściwych programów, planów wieloletnich itd.), jak i sferę normatywną (akty prawa miejscowego regulujące zasady wynajmu lokali, akty normatywne organów wykonawczych gmin ustalające stawki czynszu najmu), budownictwo mieszkaniowe, zarządzanie istniejącymi zasobami, w tym modernizacja i remonty istniejących zasobów, oraz udostępnianie lokali wchodzących w skład własnych zasobów, a także lokali należących do innych podmiotów osobom potrzebującym.

- Uchwała Nr IX/47/07 Rady Miejskiej we Włoszczowie z dnia 25 kwietnia 2007 r. w sprawie zasad wynajmowania lokali wchodzących w skład mieszkaniowego zasobu Gminy Włoszczowa,
- Uchwała Nr IX/45/07 Rady Miejskiej we Włoszczowie z dnia 25 kwietnia 2007 r. w sprawie określenia zasad sprzedaży lokali mieszkalnych w budynkach stanowiących własność Gminy Włoszczowa,
- Uchwała Nr XXXII/284/17 Rady Miejskiej we Włoszczowie z dnia 22 grudnia 2017 roku w sprawie uchwalenia Wieloletniego Programu Gospodarowania Mieszkaniowym Zasobem Gminy Włoszczowa na lata 2018-2022.

Zgodnie z obowiązującymi przepisami Gmina wykonuje regularnie przeglądy okresowe budynków. Na podstawie wniosków pokontrolnych Gmina prowadzi remonty i konserwację budynków oraz lokali będących w bezpośrednim administrowaniu. Ponadto zgodnie z ustawą z dnia 24 czerwca 1994 r. o własności lokali gmina, jako współwłaściciel partycypuje w kosztach remontów budynków wynikających z podjętych uchwał przez poszczególne Wspólnoty Mieszkaniowe.

W wyniku przeprowadzonych przeglądów okresowych ustalono, że 4 budynki socjalne znajdujące się przy ul. Wąskiej we Włoszczowie ze względu na duże koszty związane z remontem przeznaczone zostaną do rozbiórki. Planowane jest pozyskanie środków zewnętrznych z Banku Gospodarki Krajowej na budowę nowych budynków socjalnych

Sprzedaż lokali mieszkalnych prowadzona jest zgodnie z podjętą uchwałą Nr IX/45/07 Rady Miejskiej we Włoszczowie z dnia 25 kwietnia 2007 r. w sprawie określenia zasad sprzedaży lokali mieszkalnych w budynkach stanowiących własność Gminy Włoszczowa dająca możliwość nabycia lokalu przez najemcę z 95% bonifikatą. W kolejnych latach tj 2019-2022 planuje się sprzedaż mieszkań w liczbie 40 lokali.

➤ **Zasoby mieszkaniowe**

Według stanu w dniu 31.12.2018r. ilość lokali będących w zasobie Gminy przedstawia się następująco:

- mieszkalne – 73,
- socjalne – 88,
- tymczasowe – 5,
- użytkowe – 46.

Średnia stawka czynszu za 1m² wynosi:

- lokal mieszkalny – 1,64zł.
- lokal socjalny – 0,82zł.

Zasoby mieszkaniowe gminy są zdecydowanie za małe w stosunku do potrzeb. Bowiern liczba osób oczekujących na przydział lokalu – stan na 31.12.2018r wynosi:

- lokale socjalne – 31,
- lokale mieszkalne – 31.

➤ **Dochody Gminy z tytułu wynajmu**

Dochody z tytułu najmu lokali –stan na 31.12.2018r.:

- lokale mieszkalne -281 371,38zł
- lokale użytkowe -135 706,09zł

➤ **Zaległości**

Zaległości z tytułu czynszu – stan na 31.12.2018r.:

- lokale mieszkalne – 66 713,97zł
- lokale użytkowe – 6 650,21zł
- zaległości zasądzone (ogólnie) – 325 352,00zł

➤ **Windykacja i egzekucja należności**

Windykacja należności –stan na 31.12.2018r.

- ilość wystawionych wezwań do zapłaty- 75,
- ilość spraw skierowanych do sądu – 8 (w tym 1 o eksmisję),
- ilość orzeczonych wyroków – 9 (w tym 3 o eksmisję).

Na drogą postępowania komorniczego w związku z zadłużeniem skierowane zostało 24 sprawy. Na wniosek 2 najemców zaległości rozłożone zostały na raty, umorzono należności na łączną kwotę 38 764,94 zł.

21.STRATEGIA ROZWOJU GMINY

Zarządzanie gminą związane jest z podejmowaniem szeregu działań i decyzji ważnych dla lokalnej społeczności. Aby efektywnie zarządzać gminą potrzebny jest wieloletni plan, który będzie wskazywać przyszłe kierunki rozwoju. Głównym celem tworzenia dokumentu strategicznego, jakim jest Strategia Rozwoju, jest zdiagnozowanie priorytetowych kierunków rozwoju zmierzających do rozwoju społeczno-gospodarczego. Strategia jest ważnym opracowaniem, swojego rodzaju drogowskazem który, na podstawie wszystkich zasobów gminy, oceny dotychczasowej działalności gminy oraz występujących zjawisk społecznych i gospodarczych, wytycza władzom samorządowym kierunek rozwoju całej gminy na kilka lat. Strategia Rozwoju Gminy Włoszczowa to długookresowy plan działania, określający strategiczne cele rozwoju i zawierający takie kierunki oraz działania priorytetowe, które są niezbędne do realizacji przyjętych założeń i zaspokajania potrzeb mieszkańców. W trakcie opracowywania dokumentu przeprowadzone zostały konsultacje społeczne.

Strategia Rozwoju Gminy Włoszczowa na lata 2015-2024 przyjęta została Uchwałą Rady Miejskiej we Włoszczowie z dnia 21.12.2015r.

W Strategii zaprezentowana została Wizja 2024, Misja oraz cele główne i szczegółowe przewidziane do realizacji w wymienionym okresie jej obowiązywania.

Cele główne to:

- 1) Włoszczowa gminą zaspokajającą potrzeby społeczne mieszkańców,
- 2) Włoszczowa gminą przedsiębiorczą,

oraz 4 cele szczegółowe:

- 1) Estetyczna i funkcjonalna przestrzeń publiczna,
- 2) Atrakcyjna oferta rekreacji, kultury i edukacji,
- 3) Wzrost aktywności gospodarczej,
- 4) Wzrost aktywności społecznej.

W ramach **celu szczegółowego 1.1 Estetyczna i funkcjonalna przestrzeń publiczna Działanie priorytetowe 1.1.1. Ukształtowanie estetycznej i funkcjonalnej przestrzeni publicznej** wdrożono System Informacji Przestrzennej Województwa Świętokrzyskiego (SIPWŚ), który umożliwia gromadzenie szeroko rozumianych danych przestrzennych oraz opisowych, ich wyszukiwanie, przetwarzanie, przeglądanie, pobieranie, analizowanie a także uruchomienie usług danych przestrzennych świadczonych drogą elektroniczną. SIPWŚ obejmuje swym zasięgiem terytorium całego województwa świętokrzyskiego i jest realizowany w porozumieniu ze wszystkimi jednostkami samorządu terytorialnego województwa – Partnerami Projektu, tj.: województwo, 13 powiatów i 102 gminy, w tym miasto Kielce.

W związku z potrzebą estetyzacji przestrzeni miejskiej w ramach Programu Operacyjnego Pomocy Technicznej 2014-2020 opracowano „Program Rewitalizacji Gminy Włoszczowa na lata 2016-2024” a dzięki pozyskaniu środków unijnych w ramach RPOWŚ 2014-2020 rozpoczęto realizację projektu pn.: „Kompleksowa rewitalizacja centrum Włoszczowy- ukształtowanie estetycznej i funkcjonalnej przestrzeni publicznej, wpływającej na rozwój aktywności społecznej, rekreacji oraz przedsiębiorczości mieszkańców”.

W ramach Działania priorytetowego 1.1.2 Ograniczenie niskiej emisji oraz innych zanieczyszczeń do środowiska przeprowadzono termomodernizację budynków użyteczności publicznej na terenie Gminy Włoszczowa (ZPO nr 1 we Włoszczowie, SP nr 2 we Włoszczowie, ZPO w Kurzelowie – budynek szkoły i przedszkola, SP w Czarncy). Realizacja tego przedsięwzięcia stała się możliwa również dzięki pozyskaniu środków unijnych w ramach RPOWŚ 2014-2020. Wspierając przedsięwzięcia wykorzystujące odnawialne źródła energii Gmina pozyskała także środki unijne na realizację zadania: „Dostawa i montaż 154 instalacji solarnych i 221 mikroinstalacji fotowoltaicznych w ramach programu „Budowa mikroinstalacji odnawialnych źródeł energii dla mieszkańców Gminy Włoszczowa””. W dniu 02.06.2017 roku Włoszczowski Zakład Wodociągów i Kanalizacji Sp. z o.o. zawarł umowę z Narodowym Funduszem Ochrony Środowiska i Gospodarki Wodnej na dofinansowanie projektu pn. „Poprawa gospodarki wodno-ściekowej na terenie aglomeracji Włoszczowa”. Projekt jest dofinansowany z Funduszu Spójności w ramach Programu Operacyjnego Infrastruktura i Środowisko 2014-2020, oś Priorytetowa II – Ochrona Środowiska, w tym adaptacja do zmian klimatu, Działanie 2.3 Gospodarka wodno-ściekowa w aglomeracjach. W dniu 23.11.2017r. Włoszczowski Zakład Wodociągów i Kanalizacji Sp. z o.o. zawarł umowę z Samorządem Województwa Świętokrzyskiego na operację pn. „Budowa sieci wodociągowej w miejscowościach Gościencin i Jeżowice, gmina Włoszczowa” współfinansowaną ze środków Unii Europejskiej w ramach poddziałania „Wsparcie inwestycji związanych z tworzeniem, ulepszaniem lub rozbudową wszystkich rodzajów małej infrastruktury, w tym inwestycji w energię odnawialną i w oszczędzanie energii” objętego Programem Rozwoju Obszarów Wiejskich na lata 2014-2020. Celem głównym operacji jest poprawa warunków życia mieszkańców Gminy Włoszczowa poprzez budowę sieci wodociągowej w miejscowościach Gościencin i Jeżowice.

Ponadto Gmina Włoszczowa wsparła budowę obwodnicy partycypując wspólnie z Powiatem Włoszczowskim w opracowaniu dokumentacji projektowej. Był to komplet dokumentów opracowanych zgodnie z umową na sporządzenie: „Studium Wykonalności z Koncepcją Programowo – Przestrzenną oraz uzyskanie decyzji środowiskowej i wykonanie Programu Funkcjonalno - Użytkowego dla zadania pt. „Układ obwodnicowy miasta Włoszczowa” – budowa obwodnicy miasta Włoszczowa w ciągu drogi wojewódzkiej Nr 786 wraz z połączeniem z drogą wojewódzką 742 i 785”.

W zakresie **Działania priorytetowego 1.1.3 Dostosowanie usług publicznych do potrzeb osób starszych** w dniu 20 listopada 2017r utworzono Klub Seniora. Z miejsc aktywnego wypoczynku w ramach dziennego klubu Senior + korzystało ponad 20 osób. Działalność klubu współfinansowane są ze środków własnych gminy oraz środków rządowych. Włoszczowa jako pierwsza w regionie świętokrzyskim zainicjowała program dla osób powyżej 60 roku życia, który uprawnia do ulg w gminnych placówkach kultury i sportu oraz rabatów, które oferują partnerzy. W tym celu wprowadzono Włoszczowską Kartę Seniora 60+.

Gmina Włoszczowa zrealizowała również niektóre działania priorytetowe składające się na **cel szczegółowy 1.2 Atrakcyjna oferta rekreacji, kultury i edukacji**. Świadczy o tym realizacja projektu „Budowa kompleksu sportowego przy Zespole Placówek Oświatowych nr 2 oraz boiska wielofunkcyjnego i skoczni do skoku w dal przy Zespole Placówek Oświatowych nr 1 we Włoszczowie” (**działanie priorytetowe 1.2.1 Rozwój infrastruktury rekreacyjnej i turystycznej Strategii Rozwoju**). Zadanie to zrealizowano w ramach Programu Rozwoju Regionalnej Infrastruktury Sportowej – edycja 2016. W ramach **działania 1.2.1** pozyskane zostały środki z programu Operacyjnego „Rybacko i Morze” na realizację operacji: „Utworzenie ogólnodostępnej infrastruktury turystycznej i rekreacyjnej na użytek publiczny w otoczeniu stawów rybnych i zbiornika Klekot w Gminie Włoszczowa”

W ramach **Działania priorytetowego 1.2.2 Wspieranie rozwoju kultury** pozyskano środki, które pozwolą na rozbudowę istniejącego we Włoszczowie Domu Kultury (jest to jedno z zadań wchodzących w skład wspomnianej wyżej „Kompleksowej rewitalizacji centrum Włoszczowy-ukształtowanie estetycznej i funkcjonalnej przestrzeni publicznej, wpływającej na rozwój aktywności społecznej, rekreacji oraz przedsiębiorczości mieszkańców”).

Gmina zadbała również o dziedzictwo kulturowe i naturalne regionu pozyskując środki na „Rozbudowę, nadbudowę i przebudowę zabytkowego budynku starej plebanii”, które to przedsięwzięcie jest również jednym z zadań szeroko pojętej „Kompleksowej rewitalizacji...”

W celu ochrony i wykorzystania lokalnych zasobów dziedzictwa kulturowego powstał „Gminny Program Opieki nad Zabytkami Gminy Włoszczowa na lata 2014-2018”. Celem Programu była również zmiana nastawienia właścicieli zabytków do kwestii związanych z ich ochroną.

W latach 2017-2018 z Budżetu Gminy Włoszczowa udzielono dotacji na przeprowadzenie prac remontowych, konserwatorskich i restauratorskich przy obiektach zabytkowych, których właścicielem nie jest Gmina Włoszczowa. Prace konserwatorskie objęły odnowienie drewnianych neogotyckich drzwi głównych wejściowych do Kościoła Parafialnego p.w. Wniebowzięcia NMP w Kurzelowie oraz trzech obrazów olejnych znajdujących się w Kościele Parafialnym p.w. Wniebowzięcia NMP we Włoszczowie. W okresie sprawozdawczym wykonano także prace porządkowo - pielęgnacyjne na terenach zielonych i cmentarzach wpisanych do Gminnej Ewidencji Zabytków tj. W Czarnicy, Kurzelowie i we Włoszczowie. W 2017r na stronie internetowej Gminy zamieszczono wykaz kart zabytków nieruchomych oraz wykaz kart stanowisk archeologicznych znajdujących się na terenie Gminy Włoszczowa.

Gmina w okresie sprawozdawczym wsparła również liczne działania związane z upamiętnieniem wydarzeń historycznych i kulturowych. W tym celu zorganizowano szereg cyklicznych imprez jak m.in.: obchody rocznicy zbrodni katyńskiej i katastrofy smoleńskiej, kwietniowe uroczystości w hołdzie AK, obchody święta Konstytucji 3 Maja, Majówka Europejska, Hubertus Ziemiański, Bieg Zwiadowcy Konnego „Smolicza”, obchody 11 listopada, Dni Włoszczowy, spotkania organizacji, stowarzyszeń i kół gospodyń wiejskich. Ważną rolę w promocji wydarzeń i ciekawych miejsc historycznych odegrało Centrum Edukacji i Kultury im. Stefana Czarnieckiego mieszczące się w zabytkowym budynku Szkoły Podstawowej w Czarnicy. Centrum to od 2014 roku popularyzuje sylwetkę Hetmana Stefana Czarnieckiego. Od maja 2016r. bierze też udział w ogólnopolskiej akcji Dni Otwartych Funduszy Unijnych.

Wspierając udział środowiska lokalnego w tworzeniu kultury Gmina udzieliła dotacji celowej z budżetu na potrzeby realizacji projektu pn. „Budowa Świetlicy Wiejskiej w Nieznanowicach” w ramach poddziałania 19.2 „Wsparcie na wdrażanie operacji w ramach strategii rozwoju lokalnego kierowanego przez społeczność” objętego PROW na lata 2014-2020.

Nie zabrakło również przedsięwzięć z zakresu **Działania priorytetowego 1.2.3 Doskonalenie systemu edukacji**. Dzięki licznym staraniom w ramach RPOWŚ na lata 2014-2020 zrealizowano projekt pn. „Budowa Przedszkola Gminnego z Oddziałem Integracyjnym we Włoszczowie” co pozwoliło na zapewnienie miejsc w przedszkolu dla wszystkich dzieci z Gminy Włoszczowa oraz w ramach Programu MALUCH+2018 projekt pn: „Żłobek we Włoszczowie, ul. Różana 18”

W ramach **Działania priorytetowego 1.2.4 Rozwój usług prozdrowotnych** wymienić należy realizację przez Gminę Włoszczowa „Programu profilaktyki zakażeń wirusem brodawczaka ludzkiego (HPV) na lata 2015-2018”. W tym celu w każdym roku wyłaniano realizatora Programu, przygotowywano grupę 13-letnich dziewcząt zakwalifikowanych do szczepień oraz przeprowadzano akcję informacyjno – edukacyjną wśród rodziców dzieci i uzyskiwano zgody na przeprowadzenie przedmiotowych szczepień. Dodatkowo Gmina realizowała „Gminny Program Profilaktyki i Rozwiązywania Problemów Alkoholowych na 2018 r” oraz „Gminny Program Przeciwdziałania Narkomanii we Włoszczowie na lata 2017-2022”.

Analizując realizację **celu szczegółowego 2.1 Wzrost aktywności gospodarczej Działanie priorytetowe**

2.1.1 Wspieranie przedsiębiorczości mieszkańców należy podkreślić, iż uzyskano dofinansowanie na realizację przedsięwzięcia pn.: „Rozbudowa, nadbudowa i przebudowa budynku handlowo – usługowego z uzupełnieniem o funkcje użyteczności społeczno – publicznej”, **które wpisuje się w Zadanie 2.1.1.1. Pobudzanie tworzenia oraz rozwoju mikro i małych przedsiębiorstw**. Przedsięwzięcie to jest kolejnym zadaniem realizowanym w ramach rewitalizacji, tym razem w partnerstwie z jednym z lokalnych przedsiębiorców.

W zakresie realizacji **celu szczegółowego 2.2 Wzrost aktywności społecznej Działanie priorytetowe**

2.2.1 Wspieranie organizacji pozarządowych wymienić należy wspomnianą wcześniej „Budowę Świetlicy Wiejskiej w Nieznanowicach” realizującą jednocześnie **cel szczegółowy 1.2 Atrakcyjna oferta rekreacji, kultury i edukacji**. Ponadto co roku Gmina ogłaszała otwarte konkursy ofert w zakresie kilku obszarów pożytku publicznego a także konkursy ofert na realizację zadań publicznych z zakresu sprzyjania rozwojowi sportu na terenie gminy. W ramach ogłoszonego konkursu ofert dofinansowywany był m.in. punkt pomocy administracyjnej i księgowej dla organizacji z terenu Gminy Włoszczowa prowadzony przez Fundację Centrum Edukacji dla Rozwoju w wynajmowanym od Gminy pokoju w budynku Gminy Włoszczowa. W wyniku konsultacji społecznych w 2014 r. „Strategii rozwoju gminy Włoszczowa na lata 2014-2024”, podczas których organizacje zgłosiły potrzebę utworzenia Centrum Aktywności Lokalnej w 2016r. utworzono niniejsze Centrum. Założenia CAL są spójne z zapisami *Programu współpracy Gminy Włoszczowa z organizacjami pozarządowymi oraz podmiotami wymienionymi w art. 3 ust. 3 ustawy o działalności pożytku publicznego i o wolontariacie*. CAL obejmuje wsparciem merytorycznym, w tym bezpłatnymi usługami księgowymi, doradztwem, szkoleniami i mentoringiem ponad ok. 50 organizacji z powiatu włoszczowskiego. Fundacja Centrum Edukacji dla Rozwoju w 2016 roku utworzyła centrum pomocy dla organizacji pozarządowych planujących rozwój i prowadzi je do chwili obecnej, pozyskując środki z programów ministerialnych.

Gmina Włoszczowa inicjowała oraz prowadziła kampanie informacyjne o dostępnych programach pomocowych z UE oraz środkach krajowych we współpracy z Świętokrzyskim Urzędem Marszałkowskim.

W ramach **Działania priorytetowego 2.2.2 Wspieranie inicjatyw oddolnych** Gmina wsparła szereg inicjatyw lokalnych odpowiadając na propozycje stowarzyszeń w tym KGW. Potwierdzeniem tego

jest realizacja projektów w ramach Odnowy Wsi Świętokrzyskiej w 2017 i 2018 r. w postaci następujących zadań:

- „Jesienne barwy Motyczna- organizacja festynu, zakup strojów dla KGW oraz wyposażenie świetlicy wiejskiej w Motycznie” (2017r.)
- Modernizacja strażnicy OSP w Przygradowie (2017r.)
- Modernizacja remizy OSP w Bebelnie (2018r.)
- Modernizacja remizy OSP w Woli Wiśniowej (2018r.)
- Modernizacja OSP w Jeżowicach (2018r.)

Większość zadań przewidzianych w „Strategii Rozwoju Gminy Włoszczowa na lata 2014-2024” udało się zrealizować zgodnie z harmonogramem.

22. STUDIUM UWARUNKOWAŃ I KIERUNKÓW ZAGOSPODAROWANIA PRZESTRZENNEGO MIASTA I GMINY WŁOSZCZOWA

Podstawowym dokumentem planistycznym określającym politykę przestrzenną gminy, w tym lokalne zasady zagospodarowania przestrzennego jest Studium uwarunkowań i kierunków zagospodarowania przestrzennego Miasta i Gminy Włoszczowa, które zostało przyjęte uchwałą Nr XXV/242/02 Rady Miejskiej we Włoszczowie z dnia 20 marca 2002r., zmienione uchwałą Nr VII/48/11 Rady Miejskiej we Włoszczowie z dnia 12 maja 2011r. Studium nie jest aktem prawa miejscowego, zatem nie może być podstawą wydawania decyzji administracyjnych dotyczących zagospodarowania terenu. Studium stanowi podstawę do wprowadzenia w przyszłości przepisów gminnych, w formie miejscowych planów zagospodarowania przestrzennego.

Na terenie Gminy Włoszczowa obowiązuje siedem miejscowych planów zagospodarowania przestrzennego, obejmujących 15 % powierzchni Gminy. Pod względem powierzchni, największym planem jest miejscowy plan zagospodarowania przestrzennego zalesień, który obejmuje około 3 786 ha i dotyczy całej Gminy Włoszczowa. Na jego podstawie mieszkańcy Gminy mogą corocznie ubiegać się o dofinansowanie do zalesiania gruntów rolnych. Na obszarze miasta Włoszczowy sporządzone zostały dwa plany zagospodarowania przestrzennego obejmujące tereny przeznaczone pod zabudowę mieszkalną jednorodziną. Pozostałe plany dotyczą przeznaczenia terenów pod zabudowę przemysłową, usługową oraz eksploatację kopalni powierzchniowych (złóż piasku). Wprowadzenie w Studium terenów przemysłowych pozwoliło na rozwój działalności gospodarczej na terenie gminy.

Zainteresowani mieszkańcy, instytucje i podmioty gospodarcze otrzymują zaświadczenia, wypisy i wyrisy ze studium dla wskazanego przez wnioskodawcę obszaru (rejonu ulic, działki). Powyższe dokumenty określają jakie w przyszłości będzie przeznaczenie i sposób zagospodarowania danej nieruchomości. W przypadku braku obowiązującego planu miejscowego, przeznaczenie w studium stanowi podstawę wyceny nieruchomości sporządzanej przez rzeczoznawców majątkowych.

W 2018r. wydanych zostało łącznie **557 szt.** zaświadczeń, wypisów i wyrisów w zakresie planowania i zagospodarowania przestrzennego.

23.FINANSE GMINY WŁOSZCZOWA

Udział dochodów własnych w stosunku do wykonanych dochodów ogółem za 2018 rok wyniósł **41,56%**. Wpływy z tytułu dochodów własnych wyniosły 33.286.454,58zł, a dochody ogółem wykonano w kwocie 80.099.756,15 zł, tj. 97,80% założonego planu ogółem na 2018 rok.

Udział wydatków majątkowych w stosunku do wydatków ogółem za 2018 rok wyniósł **22,32%**, wydatki majątkowe wyniosły 19.358.534,71 zł.

Na dzień 31 grudnia 2018 roku zadłużenie Gminy Włoszczowa wyniosło 23.184.558 zł i stanowi 28,94% wykonanych dochodów za 2018 r. w tym:

- obligacje Pekao S.A. - 8.440.000 zł.
- obligacje BGK - 3.000.000 zł.
- kredyt PKO BP S.A. - 2.516.038 zł.
- kredyt BGK - 9.228.520 zł.

Wolne środki zrealizowano w wysokości 2.483.986,69 zł a po odliczeniu obsługi długu wyniosły 1.993.341,98 zł.

1) Wykonanie budżetu Gminy Włoszczowa za 2018 rok.

➤ Dochody budżetu

Plan po zmianach na dzień 31.12.2018 r. wynosił 81.896.347,65 zł, wykonanie 80.099.756,15 zł, tj. 97,80%.

Tabela 33. Udział poszczególnych grup dochodów przedstawia poniższe zestawienie.

Lp.	Wyszczególnienie	Plan dochodów budżetu Gminy na 2018 rok.	Realizacja dochodów za 2018r.	Wskaźnik /4:3/
I	2	3	4	5
I.	Podatki i opłaty pobierane przez Wydział Finansowy Urzędu Gminy	<u>13 553 044,00</u> 16,55	<u>13 544 460,90</u> 16,91	99,93
II.	Podatki i opłaty pobierane przez Urząd Skarbowy i przekazywane w 100% do budżetu Gminy	<u>877 982,00</u> 1,07	<u>1 120 576,58</u> 1,40	127,63
III	Udziały w podatkach budżetu państwa	<u>13 678 073,00</u> 16,70	<u>14 899 916,15</u> 18,60	108,93
IV.	Dochody budżetu realizowane przez Wydziały i jednostki organizacyjne	<u>4 269 346,98</u> 5,21	<u>3 721 500,95</u> 4,65	87,16
V.	Dotacje celowe na realizację zadań zleconych /§ 2010,§2060 /	<u>19 946 845,39</u> 24,36	<u>19 639 936,45</u> 24,52	98,46

VI	Subwencje ogółem , w tym:	<u>18 830 955,00</u> 22,99	<u>18 830 955,00</u> 23,51	100,00
	-subwencja oświatowa	14 048 717	14 048 717,00	100,00
	-subwencja wyrównawcza	4 782 238	4 782 238,00	100,00
VII	Dotacje celowe z budżetu państwa na realizację własnych zadań bieżących , realizację inwestycji i zakupów inwestycyjnych własnych gmin	<u>3 350 869,87</u> 4,09	<u>3 320 058,54</u> 4,14	99,08
VIII	Dotacje celowe w ramach programów finansowanych z udziałem środków europejskich , dotacje rozwojowe ze środków Wspólnej Polityki Rolnej	<u>7 237 807,00</u> 8,84	<u>4 873 386,39</u> 6,08	67,33
IX	Dotacja celowa i środki finansowe otrzymane z tytułu pomocy finansowej udzielanej między jst na dofinansowanie własnych zadań bieżących i majątkowych na podstawie umów i porozumień	<u>144 424,41</u> 0,18	<u>141 965,19</u> 0,18	98,30
X	Dotacje celowe otrzymane z budżetu państwa na zadania bieżące realizowane przez gminę na podstawie porozumień z organami administracji rządowej	<u>7 000,00</u> 0,01	<u>7 000,00</u> 0,01	100,00
	Budżet Gminy na 2018rok	<u>81 896 347,65</u> 100,00	<u>80 099 756,15</u> 100,00	97,80

Dochody ze sprzedaży majątku – 159.658,16 zł.

➤ **Wydatki budżetu:**

Tabela 34. Wydatki budżetu

	Plan 01.01.2018r	Wykonanie 31.12.2018r	%
WYDATKI BUDŻETU GMINY ZA 2018 rok	93 247 682,34	86 722 876,13	93,00
- wydatki majątkowe	21 855 083,85	19 358 534,71	88,58
na programy finansowane z udziałem środków o których mowa w art. 5 ust.1 pkt 2 i 3 (UE)	12 998 022,00	11 532 884,66	88,73
- wydatki bieżące, z tego:	71 392 598,49	67 364 341,42	94,36

a/ wynagrodzenia	24 975 909,53	23 881 816,98	95,62
b/ pochodne od wynagrodzeń	4 834 761,62	4 546 410,19	94,04
c/ dotacje	4 986 083,70	4 857 123,70	97,41
d/ obsługa długu	530 000,00	490 644,71	92,57
e/ gwarancje i poręczenia	0,00	0,00	-

➤ **Wydatki inwestycyjne:**

Tabela 35. Wydatki inwestycyjne

Nazwa zadania inwestycyjnego	Plan na dzień 31.12.2018r.	Realizacja na dzień 31.12.2018r.	Wskaźnik wykonania %
<i>1</i>	<i>2</i>	<i>3</i>	<i>4</i>
Utworzenie ogólnodostępnej infrastruktury turystycznej i rekreacyjnej na użytek publiczny w otoczeniu stawów rybnych i zbiornika Klekot w Gminie Włoszczowa - Europejski Fundusz Morski i Rybacki (w tym 10.000,00 zł wydatki niekwalifikowalne 2018r.).	10 000,00	10 000,00	100,00%
Modernizacja sieci ciepłowniczej we Włoszczowie - (Fundusz Spójności - Program Operacyjny Infrastruktura i Środowisko na lata 2014 - 2020).	238 620,00	50 953,40	21,35%
Rozbudowa i przebudowa drogi gminnej Nr 397030T ul. Zielonej we Włoszczowie od km 0+004,40 do km0+363 - realizowanego w ramach Programu rozwoju gminnej i powiatowej infrastruktury drogowej na lata 2016-2019	30 000,00	19 521,95	65,07%
Budowa chodnika przy ul. Ks. Kardynała Stefana Wyszyńskiego we Włoszczowie wraz z wykupem gruntu	65 000,00	46 749,28	71,92%
Przebudowa drogi gminnej Nr 377017T ul. Kolejowej we Włoszczowie od km 0+011,5 do km 0+769 - realizowanego w ramach Programu rozwoju gminnej i powiatowej infrastruktury drogowej na lata 2016-2019	1 794 255,00	1 738 308,07	96,88%
Wykonanie przyłącza gazowego do Szkoły Podstawowej Nr 2 we Włoszczowie wraz z modernizacją kotłowni.	50 000,00	0,00	0,00%
Budowa Przedszkola Gminnego z Oddziałem Integracyjnym we Włoszczowie.	9 072 505,00	8 244 195,39	90,87%
Budowa żłobka we Włoszczowie, ul. Różana ("Maluch+" 2018)	1 331 495,00	1 327 578,66	99,71%
Termomodernizacja budynków użyteczności publicznej na terenie Gminy Włoszczowa	3 455 838,00	3 378 460,52	97,76%
Budowa mikroinstalacji odnawialnych źródeł energii dla mieszkańców Gminy Włoszczowa (w tym 220.255,41 zł - środki własne gminy, wydatki niekwalifikowalne).	340 835,41	971,70	0,29%
Rozbudowa oświetlenia ulicznego na terenie gminy	95 750,00	95 745,01	99,99%

Kompleksowa rewitalizacja centrum Włoszczowy	629 760,00	112 723,64	17,90%
Budowa chodnika w Woli Wiśniowej (w tym Fundusz sołecki 3.000zł)	153 415,76	153 415,76	100,00%
Budowa chodnika w Kuzkach wraz z zakupem materiałów (w tym Fundusz sołecki 9.000zł).	11 399,47	11 399,47	100,00%
Zakup i montaż wiat przystankowych na terenie Gminy Włoszczowa	36 641,00	36 641,00	100,00%
Przebudowa drogi gminnej w miejscowości Danków Mały	251 361,00	251 360,91	100,00%
Wykonanie nawierzchni asfaltowej Silpia Mała Gościenin (Fundusz sołecki - 5.000)	62 807,12	62 807,12	100,00%
Przebudowa dróg przy SM "LOKATOR" we Włoszczowie	272 850,00	272 849,78	100,00%
Przebudowa drogi w Kurzelowie ul. Ks. Henryka Witczyka	212 354,00	212 353,84	100,00%
Przebudowa drogi w Przygradowie	118 234,00	118 233,29	100,00%
Przebudowa drogi i chodnika do cmentarza komunalnego we Włoszczowie	203 380,00	203 379,07	100,00%
Przebudowa dróg na os. Broniewskiego przy bloku nr 19 we Włoszczowie	244 173,00	244 172,58	100,00%
Zakup kotła gazowego do budynku położonego we Włoszczowie ul. Młynarska 1.	22 940,10	22 940,10	100,00%
Modernizacja serwerowni	20 000,00	0,00	0,00%
Zagospodarowanie terenu przed remizą OSP Danków Duży (budowa altany, grilla, wykonanie chodnika, postawienie ławek - Fundusz sołecki-15.000zł)	17 000,00	16 920,52	99,53%
Utwardzenie placu OSP Konieczno kostką brukową (Fundusz sołecki)	10 000,00	10 000,00	100,00%
Modernizacja remizy OSP w Woli Wiśniowej - "Odnowa Wsi Świętokrzyskiej na 2018 rok". (FS-15.800zł).	44 800,00	40 397,00	90,17%
Modernizacja i doposażenie remizy OSP w Jeżowicach - "Odnowa Wsi Świętokrzyskiej na 2018 rok". (FS-10.224zł).	25 250,00	25 152,60	99,61%
Modernizacja remizy OSP w Bebelnie "Odnowa Wsi Świętokrzyskiej na 2018 rok". (FS-13.946zł).	50 800,00	50 180,29	98,78%
Modernizacja i wyposażenie budynku strażnicy OSP Przygradów (Fundusz sołecki)	17 000,00	16 999,60	100,00%
Zakup kosiarki - traktorka dla Szkoły Podstawowej w Czarnicy (w tym Fundusz sołecki 4.501,54zł).	8 501,54	8 454,00	99,44%
Wykonanie projektu boiska z nawierzchni poliuretanowej	12 000,00	12 000,00	100,00%
Zakup kotła c.o. do Szkoły w Łachowie	30 000,00	0,00	0,00%
Przebudowa komina nad dachem oraz wymiana instalacji elektrycznej	62 000,00	61 277,71	98,84%
Wykonanie projektu boiska wielofunkcyjnego	19 500,00	13 000,00	66,67%
Wykonanie projektu boiska z nawierzchni poliuretanowej	12 000,00	12 000,00	100,00%

Adaptacja pomieszczeń mieszkalnych na cele przedszkolne, modernizacja dachu.	151 572,00	151 571,82	100,00%
Przebudowa kuchni	25 000,00	24 999,75	100,00%
Ogrodzenie działki gminnej oraz wyposażenie nowo budowanej świetlicy wiejskiej w Nieznanowicach (Fundusz sołecki)	16 453,74	16 445,09	99,95%
Zagospodarowanie terenu wokół DK w Kurzelowie (fundusz sołecki)	2 196,30	0,00	0,00%
Przygotowanie dokumentacji na pozwolenie, przekształcenia, opinie pod budowę placu zabaw - Bebelno Wieś (Fundusz sołecki)	2 000,00	2 000,00	100,00%
Zakup działki oraz siatki, słupków i elementów potrzebnych do montażu ogrodzenia w Wymysłowie (Fundusz Sołecki)	6 963,39	6 334,50	90,97%
Doposażenie siłowni zewnętrznej i placu zabawa w Czarncy (Fundusz sołecki)	5 000,00	4 551,00	91,02%
Zagospodarowanie i doposażenie placu zabawa w Dąbiu (Fundusz sołecki)	13 577,95	13 577,95	100,00%
Projekt zagospodarowania terenu na działce 158 pod plac zabaw i siłownię w Kątach (Fundusz sołecki)	2 000,00	2 000,00	100,00%
Wykonanie ogrodzenia boiska oraz altanki w Kątach (W tym Fundusz sołecki 10 724,31)	11 294,31	11 283,64	99,91%
Zakup urządzeń do ćwiczeń - siłownia zewnętrzna (Fundusz sołecki Łachów)	12 100,00	11 594,00	95,82%
Zakup materiałów i urządzeń sportowo-rekreacyjnych oraz wykonanie ogrodzenia i zatoczki parkingowej (Fundusz sołecki - Rogienice)	13 717,76	13 666,60	99,63%
Dotacja dla Rejonowego Związku Spółek Wodnych na wykonanie renowacji i opracowanie dokumentacji technicznej dla studni głębinowych Nr 2 i 2A	7 000,00	7 000,00	100,00%
Przebudowa ul. Głowackiego i ulicy Koniecpolskiej we Włoszczowie - Pomoc finansowa dla Powiatu Włoszczowskiego	975 000,00	674 973,30	100,00%
Przebudowa skrzyżowania w ciągu drogi powiatowej nr 0229T w miejscowości Wola Wiśniowa - Pomoc finansowa dla Powiatu Włoszczowskiego	13 000,00	13 000,00	100,00%
Współuczestnictwo w zakupie samochodu dla potrzeb Komendy Powiatowej Policji Włoszczowa w ramach Funduszu Wsparcia Policji	30 000,00	24 060,18	100,00%
Dofinansowanie zakupu lekkiego samochodu ratowniczo - gaśniczego dla Ochotniczej Straży Pożarnej w Łachowie	90 000,00	55 000,00	100,00%
Dofinansowanie modernizacji garażu Ochotniczej Straży Pożarnej w Łachowie	20 000,00	20 000,00	100,00%
Zakup, sprzętu , urządzeń i wyposażenia medycznego dla Oddziału Anestezjologii i Intensywnej Terapii Zespołu Opieki Zdrowotnej we Włoszczowie - Pomoc finansowa dla Powiatu Włoszczowskiego	28 000,00	27 591,62	100,00%
Podwyższenie kapitału zakładowego spółki WZWiK Sp. z o.o.	1 000 000,00	1 000 000,00	100,00%
Rozbudowa Domu Kultury we Włoszczowie wraz z zagospodarowaniem terenu przyległego (dokumentacja projektowa) w ramach projektu Kompleksowa	50 000,00	50 000,00	100,00%

rewitalizacja centrum Włoszczowy - dotacja dla Domu Kultury			
Dotacja dla Stowarzyszenia Nieznanowice.pl na dokończenie budowy i wyposażenie świetlicy wiejskiej w Nieznanowicach	135 000,00	135 000,00	100,00%
Wzniesienie pomnika Wincentego Witosa na terenie miasta Kielce - Pomoc finansowa dla Gminy Raków	5 000,00	5 000,00	100,00%
Budowa boiska wielofunkcyjnego i doposażenie pracowni matematyczno - przyrodniczych w Szkole Podstawowej w Bebelnie - dotacja dla Stowarzyszenia na rzecz rozwoju edukacji w Bebelnie	207 743,00	207 743,00	100,00%
Ogółem wydatki inwestycyjne	21 855 083,85	19 358 534,71	83,91%

W 2018 roku zaplanowano deficyt budżetu Gminy w wysokości 11.361.334,69 zł, którego pokrycie stanowiły wolne środki w kwocie 1.549.097,69 zł, oraz kredyt w kwocie 9.802.237,00zł, który został zaciągnięty w kwocie 9.228.520zł.

Budżet na dzień 31 grudnia 2018 roku zamyka się deficytem w kwocie 6 623.119,98 zł, co określa załącznik Nr 6 - sprawozdanie Rb–NDS o nadwyżce/deficycie jednostki samorządu terytorialnego i pokryty został w całości z zaciągniętego kredytu.

Przychody budżetu po stronie planu wynoszą 12.490.768,69 zł, wykonanie 11.917.051,69 zł, z czego zaciągnięty kredyt w kwocie 9.228.520zł, spłata udzielonej pożyczki w kwocie 204.545zł, wolne środki w kwocie 2.483.986,69zł.

Rozchody budżetu 1.139.434,00 zł plan i wykonanie w ramach których w 2018 roku dokonano spłaty wymagalnych rat kredytu oraz wykupu obligacji komunalnych, w tym:

- wykup obligacji komunalnych w Banku Gospodarstwa Krajowego na kwotę 780.000 zł.
- kredyt w banku PKO BP S.A. w kwocie 359.434 zł.

2) Informacja o stanie mienia komunalnego Gminy Włoszczowa na dzień 31 grudnia 2018r.

Gmina Włoszczowa jest właścicielem 292,1480 ha gruntów. Na teren miasta Włoszczowa przypada – powierzchnia 135,8799 ha. W tych zasobach znajduje się powierzchnia 84,5152 ha, użytkowaną przez Gminę. Pozostałą powierzchnię 51,3647 ha stanowią grunty oddane w użytkowanie wieczyste. Na terenie wiejskim w zasobach Gminy Włoszczowa znajdują się grunty o powierzchni 155,3239 ha, z których 152,5494 ha stanowi własność samorządu, a powierzchnię 2,7745 ha stanowią grunty oddane w użytkowanie wieczyste. W Gminie Krasocin, w obrębie Chotów Gmina Włoszczowa jest właścicielem gruntu pod drogą o pow. 0,9442 ha.

Gmina Włoszczowa jest również posiadaczem nieruchomości o łącznej powierzchni 60,00 ha w tym: powierzchnię 20,00 ha stanowią drogi gminne, a powierzchnię 35,00 ha stanowią drogi wewnętrzne położone na terenie wsi Gminy Włoszczowa uznane przez

Starostę Włoszczowskiego za mienie gminne. Powierzchnię 1,00 ha stanowi nieruchomość, na której mieści się Przedszkole Samorządowe Nr 3 we Włoszczowie oraz część nieruchomości zajętej pod wysypisko śmieci. Ponadto powierzchnię 4,00 ha stanowią użytki rolne stanowiące własność Skarbu Państwa.

W okresie sprawozdawczym sprzedano:

- w trybie bezprzetargowym na poprawienie warunków zagospodarowania nieruchomości przyległych trzy nieruchomości położone we Włoszczowie o łącznej pow. 0,0565 ha – za łączną cenę 58.130,00zł.
- na rzecz użytkownika wieczystego nieruchomość położoną we Włoszczowie o pow. 0,0510 ha za cenę 34.400,00 zł.

Na podstawie ostatecznej decyzji Wojewody Świętokrzyskiego o zezwoleniu na realizację inwestycji drogowej Województwo Świętokrzyskie z mocy prawa przejęło prawo własności nieruchomości położonych we Włoszczowie o łącznej powierzchni 0,1867 ha.

3) Udziały w spółkach

Tabela 36. Udziały w spółkach

Lp.	Nazwa mienia komunalnego	Inne niż własnościowe prawa majątkowe udziały w spółkach w zł.	Uzyskiwane dochody z tego mienia w roku budżetowym 2018	
			Kwota	Klasyfikacja budżetowa
1.	Przedsiębiorstwo Gospodarki Komunalnej i Mieszkaniowej Sp. z o.o. we Włoszczowie, ul. Sienkiewicza 31	7 483 500	-	-
2.	Włoszczowski Zakład Wodociągów i Kanalizacji Sp. z o.o. we Włoszczowie, ul. Wiejska 55	37 758 500	-	-
	Razem	45 242 000		

4) Stopień zaawansowania realizacji programów wieloletnich

Tabela 37. Stopień zaawansowania realizacji programów wieloletnich

lp.	Nazwa zadania inwestycyjnego	jednostka realizująca	okres realizacji	Planowane nakłady	w tym plan 2018r.	Nakłady poniesione do 31.12.2018	w tym w 2018r.	% realizacji planu ogółem	Objaśnienia
1	2	4	3	4	5	6	7	8	9
PRZEDSIĘWZIĘCIA OGÓLEM				43 573 068,13	17 219 218,41	18 009 035,47	15 049 727,62	41,3%	
ZADANIA BIEŻĄCE ŁĄCZNIE				549 872,00	105 160,00	153 663,25	24 520,00	27,9%	
1.	ROZDZIAŁ 85195 - POZOSTAŁA DZIAŁALNOŚĆ			234 628,00	56 160,00	122 488,00	24 520,00	52,2%	
a/	Program profilaktyki zakażeń wirusem brodawczaka ludzkiego (HPV).	Urząd Gminy Włoszczowa	2015-2018	234 628,00	56 160,00	122 488,00	24 520,00	52,2%	Zadanie będzie realizowane w kolejnych latach.
2.	ROZDZIAŁ 90005 OCHRONA POWIETRZA ATMOSFERYCZNEGO I KLIMATU			315 244,00	49 000,00	31 175,25	0,00	9,9%	
a/	Opracowanie "Planu gospodarki niskoemisyjnej dla Gminy Włoszczowa".	Urząd Gminy Włoszczowa	2015-2019	315 244,00	49 000,00	31 175,25	0,00	9,9%	W bieżącym roku nie poniesiono wydatków. Zadanie będzie realizowane w następnych latach.
INWESTYCJE ŁĄCZNIE				43 023 196,13	17 114 058,41	17 855 372,22	15 025 207,62	3,97%	
1. Pozostała działalność				420 533,00	10 000,00	10 000,00	10 000,00	2,4%	
	Utworzenie ogólnodostępnej infrastruktury turystycznej i rekreacyjnej na użytek publiczny w otoczeniu stawów rybnych i zbiornika Klekot w Gminie Włoszczowa - Program Operacyjny Rybactwo i Morze 2014-2020, Europejski Fundusz Morski i Rybacki (w tym 110.000,00 zł wydatki niekwalifikowalne 2019r.).	Urząd Gminy Włoszczowa	2018-2019	420 533,00	10 000,00	10 000,00	10 000,00	2,4%	W 2018 roku zapłacono za projekt budowlany.
1.	ROZDZIAŁ 40001 DOSTARCZANIE CIEPŁA			7 803 938,00	238 620,00	361 283,40	50 953,40	4,6%	

a/	Modernizacja sieci ciepłowniczej we Włoszczowie - (Fundusz Spójności - Program Operacyjny Infrastruktura i Środowisko na lata 2014 - 2020).	Urząd Gminy Włoszczowa	2014-2018	7 803 938,00	238 620,00	361 283,40	50 953,40	4,6%	W 2018r. zapłacono za opracowanie wniosku o dofinansowanie oraz studium wykonalności, dokumentację do uzyskania decyzji środowiskowej, inwentaryzację geodezyjną oraz mapy.
2.	ROZDZIAŁ 60014 Drogi publiczne powiatowe			556 393,00	0,00	0,00	0,00	0,0%	
	Przebudowa drogi powiatowej nr 0227T w miejscowości Konieczno - pomoc finansowa dla Powiatu Włoszczowskiego	Urząd Gminy Włoszczowa	2018-2019	556 393,00	0,00	0,00	0,00	-	Zadanie będzie realizowane w kolejnych latach.
3.	ROZDZIAŁ 60016 - DROGI PUBLICZNE GMINNE			4 444 011,00	1 889 255,00	1 920 557,90	1 804 579,30	43,2%	
a/	Rozbudowa i przebudowa drogi gminnej Nr 397030T ul. Zielonej we Włoszczowie od km 0+004,40 do km0+363 - realizowanego w ramach Programu rozwoju gminnej i powiatowej infrastruktury drogowej na lata 2016-2019	Urząd Gminy Włoszczowa	2016-2019	1 729 283,00	30 000,00	55 121,95	19 521,95	3,2%	W 2018r. zapłacono odszkodowania za grunty przejęte z mocy prawa.
b/	Budowa chodnika przy ul. Ks. Kardynała Stefana Wyszyńskiego we Włoszczowie wraz z wykupem gruntu	Urząd Gminy Włoszczowa	2017-2018	100 000,00	65 000,00	77 927,88	46 749,28	77,9%	Zadanie zrealizowane.
c/	Przebudowa drogi gminnej Nr 377017T ul. Kolejowej we Włoszczowie od km 0+011,5 do km 0+769 - realizowanego w ramach Programu rozwoju gminnej i powiatowej infrastruktury drogowej na lata 2016-2019	Urząd Gminy Włoszczowa	2016-2018	1 836 555,00	1 794 255,00	1 780 608,07	1 738 308,07	97,0%	Zadanie zrealizowane.
d/	Przebudowa dróg gminnych we Włoszczowie (droga nr 397050T ul. Południowa, droga nr 397049T ul. Polna, droga nr 397064T ul. Spokojna, droga nr 397046T ul. Kwiatowa)	Urząd Gminy Włoszczowa	2016-2019	778 173,00	0,00	6 900,00	0,00	0,9%	W bieżącym roku nie poniesiono wydatków. Zadanie będzie realizowane w następnych latach.
4.	ROZDZIAŁ 80101 SZKOŁY PODSTAWOWE			150 000,00	50 000,00	0,00	0,00	0,0%	

a/	Wykonanie przyłącza gazowego do Szkoły Podstawowej Nr 2 we Włoszczowie wraz z modernizacją kotłowni.	Urząd Gminy Włoszczowa	2018-2019	150 000,00	50 000,00	0,00	0,00	0,0%	W bieżącym roku nie poniesiono wydatków. Zadanie będzie realizowane w następnych latach.
5.	ROZDZIAŁ 80104 PRZEDSZKOLA			9 072 505,00	9 072 505,00	8 310 185,03	8 244 195,39	91,6%	
a/	Budowa Przedszkola Gminnego z Oddziałem Integracyjnym we Włoszczowie.	Urząd Gminy Włoszczowa	2016-2018	9 072 505,00	9 072 505,00	8 310 185,03	8 244 195,39	91,6%	Zrealizowano większość zaplanowanych wydatków. Zabezpieczono środki w ramach wydatków niewygasających. Zadanie zostanie zakończone w I kwartale 2019 roku.
6.	ROZDZIAŁ 85505 TWORZENIE I FUNKCJONOWANIE ŻŁOBKÓW			1 331 495,00	1 331 495,00	1 327 578,66	1 327 578,66	99,7%	
a/	Budowa żłobka we Włoszczowie, ul. Różana ("Małuch+" 2018)	Urząd Gminy Włoszczowa	2017-2018	1 331 495,00	1 331 495,00	1 327 578,66	1 327 578,66	99,7%	Zrealizowano większość zaplanowanych wydatków. Zabezpieczono środki w ramach wydatków niewygasających. Zadanie zostanie zakończone w I kwartale 2019 roku.
7.	ROZDZIAŁ 90005 OCHRONA POWIETRZA ATMOSFERYCZNEGO I KLIMATU			7 967 797,13	3 796 673,41	3 544 744,22	3 379 432,22	44,5%	
a/	Termomodernizacji budynków użyteczności publicznej na terenie Gminy Włoszczowa	Urząd Gminy Włoszczowa	2016-2018	3 621 150,00	3 455 838,00	3 543 772,52	3 378 460,52	97,9%	Wykonano termomodernizację, instalację fotowoltaiczną oraz oświetlenie LED w ZPO 1 oraz Szkole Podstawowej Nr 2 we Włoszczowie, Szkole Podstawowej w Czarncy, Szkole i Przedszkolu w Kurzelowie
b/	Budowa mikroinstalacji odnawialnych źródeł energii dla mieszkańców Gminy Włoszczowa (w tym 220.255,41 zł - środki własne gminy, wydatki niekwalifikowalne).	Urząd Gminy Włoszczowa	2018-2020	4 346 647,13	340 835,41	971,70	971,70	0,0%	Zapłacono za tablice informacyjne zadania.
8.	ROZDZIAŁ 90015 OŚWIETLENIE ULICZNE			372 750,00	95 750,00	344 920,01	95 745,01	92,5%	

a/	Rozbudowa oświetlenia ulicznego na terenie Gminy	Urząd Gminy Włoszczowa	2014-2019	372 750,00	95 750,00	344 920,01	95 745,01	92,5%	W ramach zadania wykonano I etap oświetlenia ulicznego w msc. Kuzki-Ewina, ustawiono latarnie na ul. Żeromskiego we Włoszczowie, zabudowano dwa stanowiska słupowe przy dr. Nieznanowice-Konieczno oraz zapłacono za dokumentację techniczną do budowy oświetlenia ulicznego we Włoszczowie i Woli Wiśniowej
9.	ROZDZIAŁ90095 POZOSTAŁA DZIAŁALNOŚĆ			10 903 774,00	629 760,00	2 036 103,00	112 723,64	18,7%	
a/	Kompleksowa rewitalizacja centrum Włoszczowy	Urząd Gminy Włoszczowa	2014-2020	10 903 774,00	629 760,00	2 036 103,00	112 723,64	18,7%	Zapłacono za dokumentację projektowo-kosztorysową oraz tablice informacyjne zadania.

24. WYKONANIE UCHWAŁ RADY MIEJSKIEJ WE WŁOSZCZOWIE PODJĘTYCH W 2018 R.

Tabela 38. Wykonanie uchwał podjętych w 2018 r.

Uchwały Rady Miejskiej we Włoszczowie	Opis wykonania
Uchwała Nr XXXIII/292/18z dnia 22 lutego 2018r. w sprawie ustalenia trybu udzielania i rozliczania dotacji dla publicznych i niepublicznych jednostek oświatowych prowadzonych przez osoby prawne inne niż Gmina Włoszczowa lub osoby fizyczne oraz trybu przeprowadzania kontroli prawidłowości ich pobrania i wykorzystania	Uchwała stanowi podstawę udzielania i rozliczania dotacji dla placówek oświatowych oraz kontroli prawidłowości pobrania i wykorzystania dotacji.
Uchwała Nr XXXIII/295/18 z dnia 22 lutego 2018 r. zmieniająca uchwałę Nr XIII/127/16 Rady Miejskiej we Włoszczowie z dnia 15 lutego 2016 r. w sprawie wzoru deklaracji o wysokości opłaty za gospodarowanie odpadami komunalnymi składanej przez właścicieli nieruchomości, na których zamieszkują mieszkańcy oraz określenia warunków i trybu składania deklaracji za pomocą środków komunikacji elektronicznej	Elektroniczna wersja deklaracji zamieszczona została na stronie internetowej Urzędu Gminy Włoszczowa oraz Platformie Usług Administracji Publicznej;
Uchwała Nr XXXIII/296/18z dnia 22 lutego 2018 r. w sprawie przyjęcia Programu opieki nad zwierzętami bezdomnymi oraz zapobiegania bezdomności zwierząt z terenu Gminy Włoszczowa na 2018 rok	W ramach realizacji Programu zawarte zostały m.in. umowy z firmą „BAROS” Maciej Glijer, zajmującą się odławianiem bezpańskich zwierząt z terenu Gminy Włoszczowa i przekazywaniem ich do schroniska dla bezdomnych zwierząt w Suchedniowie oraz Gabinetem Weterynaryjnym REKSIO we Włoszczowie zapewniającym całodobową opiekę zwierzętom bezdomnym, w przypadku zdarzeń drogowych z ich udziałem. Pozostałe zadania realizowane na bieżąco zgodnie Programem.
Uchwała Nr XXXIII/297/18 z dnia 22 lutego 2018 r. zmieniająca uchwałę Nr XXXI/274/17 z dnia 30 listopada 2017 r. w sprawie przyjęcia Programu współpracy Gminy Włoszczowa z organizacjami pozarządowymi	W oparciu o podjętą uchwałę w 2018 r. przeprowadzono i rozstrzygnięto trzy postępowania konkursowe, w wyniku których przyznano 17 dotacji dla 10 podmiotów, na łączną kwotę 323 798,72 zł. Z realizacji Programu sporządzono sprawozdanie, które zaakceptowała Rada Pożytku Publicznego na posiedzeniu w dniu 25 kwietnia 2019 r.

oraz podmiotami wymienionymi w art. 3 ust. 3 ustawy o działalności pożytku publicznego i o wolontariacie, na 2018 rok	
Uchwała Nr XXXIII/298/18 z dnia 22 lutego 2018 r. zmieniająca uchwałę Nr XXX/263/17 z dnia 10 listopada 2017 r. w sprawie powołania Gminnej Rady Seniorów we Włoszczowie oraz nadania jej statutu	W dniu 15 marca 2018 r. ogłoszony został nabór kandydatów do Gminnej Rady Seniorów w wyniku którego wybrano 10 osobowy skład Rady. W 2018 roku odbyły się 3 posiedzenia Gminnej Rady Seniorów.
Uchwała Nr XXXIII/299/18 z dnia 22 lutego 2018 r. w sprawie uchwalenia wieloletniego planu rozwoju i modernizacji urządzeń wodociągowych i urządzeń kanalizacyjnych będących w posiadaniu Włoszczowskiego Zakładu Wodociągów i Kanalizacji Sp. z o. o. na lata 2018-2021	Wieloletni plan rozwoju i modernizacji urządzeń wodociągowych i urządzeń kanalizacyjnych będących w posiadaniu Włoszczowskiego Zakładu Wodociągów i Kanalizacji Sp. z o. o. na lata 2018-2021, stanowi podstawę do planowania wydatków modernizacyjno- inwestycyjnych i uwzględnianiu ich przy ustalaniu niezbędnych przychodów. Wartość niezbędnych przychodów stanowi podstawę do kalkulacji taryf.
Uchwała Nr XXXIII/300/18z dnia 22 lutego 2018 r. w sprawie zmian w budżecie Gminy Włoszczowa 2018 r. Uchwała Nr XXXIV/309/18 z dnia 30 marca 2018 r. w sprawie zmian w budżecie Gminy Włoszczowa na 2018 r. Uchwała Nr XXXV/311/18 z dnia 23 kwietnia 2018 r. w sprawie zmian w budżecie Gminy Włoszczowa na 2018 r. Uchwała Nr XXXVI/321/18 Rady Miejskiej we Włoszczowie z dnia 25 maja 2018r. w sprawie zmian w budżecie Gminy Włoszczowa na 2018 r. Uchwała Nr XXXVII/326/18 Rady Miejskiej we Włoszczowie z dnia 28 czerwca 2018r. w sprawie zmian w	Zmiany w budżecie wprowadzone zostały do urządzeń księgowych.

<p>budżecie Gminy Włoszczowa na 2018 r</p> <p>Uchwała Nr XXXVIII/339/18 Rady Miejskiej we Włoszczowie z dnia 7 września 2018 r. w sprawie zmian w budżecie Gminy Włoszczowa na 2018 r.</p> <p>Uchwała Nr XXXIX/346/18 z dnia 30 października 2018 r. w sprawie zmian w budżecie Gminy Włoszczowa na 2018 r.</p> <p>Uchwała Nr II/11/18 z dnia 30 listopada 2018 r. w sprawie zmian w budżecie Gminy Włoszczowa na 2018 r.</p> <p>Uchwała Nr IV/26/18 Rady Miejskiej we Włoszczowie z dnia 28 grudnia 2018r. w sprawie zmian w budżecie Gminy Włoszczowa na 2018 r.</p>	
<p>Uchwała Nr XXXIV/308/18 z dnia 30 marca 2018 r. zmieniająca uchwałę w sprawie Wieloletniej Prognozy Finansowej Gminy Włoszczowa na lata 2018 – 2029,</p> <p>Uchwała Nr XXXV/310/18 z dnia 23 kwietnia 2018r. zmieniająca uchwałę w sprawie Wieloletniej Prognozy Finansowej Gminy Włoszczowa na lata 2018 – 2029</p> <p>Uchwała Nr XXXVI/320/18 Rady Miejskiej we Włoszczowie z dnia 25 maja 2018r. zmieniająca uchwałę w sprawie Wieloletniej Prognozy Finansowej Gminy Włoszczowa na lata 2018 – 2029</p>	<p>Zmiany w Wieloletniej Prognozie Finansowej wprowadzone zostały do urzędzeń księgowych.</p>

<p>Uchwała Nr XXXVII/325/18 Rady Miejskiej we Włoszczowie z dnia 28 czerwca 2018 zmieniająca uchwałę w sprawie Wieloletniej Prognozy Finansowej Gminy Włoszczowa na lata 2018-2029</p> <p>Uchwała Nr XXXVIII/338/18 Rady Miejskiej we Włoszczowie z dnia 7 września 2018 r. zmieniająca uchwałę w sprawie Wieloletniej Prognozy Finansowej Gminy Włoszczowa na lata 2018 – 2029</p> <p>Uchwała Nr XXXIX/345/18 z dnia 30 października 2018 r. zmieniająca uchwałę w sprawie Wieloletniej Prognozy Finansowej Gminy Włoszczowa na lata 2018 – 2029.</p> <p>Uchwała Nr IV/25/18 Rady Miejskiej we Włoszczowie z dnia 28 grudnia 2018r. zmieniająca uchwałę w sprawie Wieloletniej Prognozy Finansowej Gminy Włoszczowa na lata 2018 – 2029</p>	
<p>Uchwała Nr IV/28/18 Rady Miejskiej we Włoszczowie z dnia 28 grudnia 2018r. w sprawie Wieloletniej Prognozy Finansowej Gminy Włoszczowa na lata 2019 – 2029</p>	<p>Uchwała stanowi podstawę do zaciągania zobowiązań w zakresie zadań ujętych w wykazie przedsięwzięć wieloletnich. Zmiany w WPF wprowadzono do urzędzeń księgowych oraz upoważniono dyrektorów jednostek organizacyjnych do zaciągania zobowiązań zapewniających ciągłość działania jednostki jak również zaciągania zobowiązań wieloletnich wynikających z załącznika nr 2 do uchwały, jakim jest „Wykaz przedsięwzięć”</p>
<p>Uchwała Nr IV/29/18 Rady Miejskiej we Włoszczowie z dnia 28 grudnia 2018r. w sprawie uchwalenia budżetu Gminy Włoszczowa na 2019 rok</p>	<p>Zgodnie z art. 249 ustawy o finansach publicznych podległym jednostkom przekazano informację o ostatecznych kwotach dochodów i wydatków, wysokości dotacji oraz wpłat do budżetu w 2019 roku przyjętych w uchwale budżetowej. Jednostki dostosowały plany finansowe do uchwały, która stanowi podstawę do zaciągania zobowiązań w 2019 roku.</p>

Uchwała Nr XXXVI/322/18 Rady Miejskiej we Włoszczowie z dnia 25 maja 2018 r. w sprawie udzielenia pomocy finansowej Gminie Raków	W ramach pomocy finansowej pomiędzy Gminą Włoszczowa a Gminą Raków w dniu 30 maja 2018 roku podpisano umowę dotacji na kwotę 5 tys. złotych z przeznaczeniem na „Wzniesienie pomnika Wincentego Witosa na terenie miasta Kielce wraz z zagospodarowaniem otoczenia”. W dniu 6czerwca 2018 r. przekazano na ten cel środki finansowe.
Uchwała Nr XXXVII/327/18 Rady Miejskiej we Włoszczowie z dnia 28 czerwca 2018 r. w sprawie udzielenia pomocy finansowej Powiatowi Włoszczowskiemu	W ramach realizacji uchwały podpisano z Powiatem Włoszczowskim następujące umowy: - w dniu 12lipca 2018 r. w sprawie dofinansowania zadania „Przebudowa skrzyżowania w miejscowości Wola Wiśniowa”. Środki finansowe na ten cel, w kwocie 13 tys. złotych przekazane zostały 24 grudnia 2018 r. po zakończeniu realizacji zadania przez Powiat, - w dniu 31 lipca 2018 r. w sprawie dofinansowania zadania „Zakup sprzętu medycznego dla ZOZ Włoszczowa”. Środki finansowe na ten cel w kwocie 28 tys. zł. przekazane zostały na rachunek Powiatu w dniu 3 sierpnia 2018 r.;
Uchwała Nr IV/30/18 Rady Miejskiej we Włoszczowie z dnia 28 grudnia 2018r. w sprawie udzielenia pomocy finansowej Powiatowi Włoszczowskiemu	Z Powiatem Włoszczowskim zawarta została umowa na realizację zadania „Przebudowa drogi powiatowej nr 0227T w Koniecznie”. Środki finansowe w kwocie 556 393 zł przekazane zostaną w 2019 r. po zgłoszeniu przez Powiat zakończenia realizacji zadania.
Uchwała Nr XL/348/18 z dnia 9 listopada 2018 r. w sprawie obniżenia średniej ceny skupu żyta do celów podatku rolnego na 2019 r.	Uchwała ta będzie miała zastosowanie przy wymiarze podatku rolnego od osób fizycznych i osób prawnych przy ustalaniu podatku rolnego w 2019r. Stawka podatku rolnego od gruntów gospodarstw rolnych ustalona na podstawie uchwalonej stawki ceny żyta wyniesie 125 zł od 1 ha przeliczeniowego a od pozostałych gruntów niestanowiących gospodarstwa rolnego 250 zł od 1 ha fizycznego. Podjęta ma zastosowanie od 1 stycznia 2019r.
Uchwała Nr II/12/18 Rady Miejskiej we Włoszczowie z dnia 30 listopada 2018 r. w sprawie niedochodzenia należności o charakterze cywilnoprawnym przypadających Gminie Włoszczowa i jej jednostkom organizacyjnym	Uchwałą ustalone zostały zasady prowadzenia windykacji należności cywilnoprawnych , których kwota nie przekracza 100 zł. Do kwoty 100 zł nie prowadzi się windykacji.
Uchwała Nr IV/27/18 Rady Miejskiej we Włoszczowie z dnia 28 grudnia 2018r. w sprawie ustalenia wykazu wydatków niewygasających z upływem roku budżetowego 2018	Dane wprowadzono do ewidencji księgowej w zakresie 2018 roku. Uchwała stanowi podstawę do wydatkowania środków w 2019 roku i zaliczenia ich do wykonania roku 2018.

<p>Uchwała Nr XXXIV/301/18 Rady Miejskiej we Włoszczowie z dnia 30 marca 2018r. w sprawie podziału Gminy Włoszczowa na okręgi wyborcze, ustalenia ich granic oraz liczby radnych wybieranych w każdym okręgu wyborczym</p> <p>Uchwała Nr XXXIV/302/18 Rady Miejskiej we Włoszczowie z dnia 30 marca 2018r. w sprawie podziału Gminy Włoszczowa na 11 stałych obwodów do głosowania, ustalenia ich numerów, granic oraz siedzib obwodowych komisji wyborczych</p> <p>Uchwała Nr XXXVIII/335/18 Rady Miejskiej we Włoszczowie z dnia 7 września 2018 w sprawie utworzenia odrębnych obwodów głosowania</p>	<p>Z uwzględnieniem dokonanego podziału i w określonych obwodach przeprowadzone zostały wybory samorządowe 21 października 2018 r.</p>
<p>Uchwała Nr XXXIV/303/18 Rady Miejskiej we Włoszczowie z dnia 30 marca 2018 r. w sprawie wyrażenia zgody na sprzedaż nieruchomości gruntowej na rzecz użytkownika wieczystego tej nieruchomości</p> <p>Uchwała Nr XXXIV/304/18 w sprawie wyrażenia zgody na sprzedaż nieruchomości stanowiącej własność Gminy Włoszczowa w trybie bezprzetargowym, na poprawienie warunków zagospodarowania nieruchomości przyległych</p> <p>Uchwała Nr XXXIV/306/18 w sprawie wyrażenia zgody na odstąpienie od obowiązku przetargowego trybu zawarcia umowy dzierżawy nieruchomości położonej przy ul. Młynarskiej 1 we Włoszczowie oznaczonej w ewidencji gruntów i budynków jako działka nr 1739/</p>	<p>Dokonano czynności prawnych związanych z realizacją uchwał.</p>

Uchwała Nr XXXIV/305/18 w sprawie przyjęcia „Programu usuwania wyrobów zawierających azbest z terenu Gminy Włoszczowa 2017-2032	Uchwała stanowi podstawę dofinansowania demontażu, transportu i unieszkodliwiania wyrobów zawierających azbest.
Uchwała Nr XXXIV/307/18z dnia 30 marca 2018 r. zmieniająca uchwałę Nr XXXII/282/17 z dnia 22 grudnia 2017 r. w sprawie przyjęcia Gminnego Programu Profilaktyki i Rozwiązywania Problemów Alkoholowych na 2018 rok	Podjęcie uchwały pozwoliło na wprowadzenie do budżetu dodatkowych środków finansowych na realizację programu. W dniu 03.04.2018 podpisano z Ośrodkiem Pomocy Społecznej we Włoszczowie porozumie w sprawie realizacji zadania pn. „Z profilaktyką za pan brat – wsparcie i profilaktyka dzieci w Gminie Włoszczowa”. W okresie od 3 kwietnia do 31 grudnia 2018 r. z zajęć świetlicowych realizowanych w ramach zawartych porozumień skorzystało 19 osób
Uchwała Nr XXXVII/330/18 Rady Miejskiej we Włoszczowie z dnia 28 czerwca 2018 r. w sprawie ustalenia maksymalnej liczby zezwoleń na sprzedaż napojów alkoholowych na terenie Gminy Włoszczowa	W oparciu o podjętą uchwałę w roku 2018 wydano 12 zezwoleń na sprzedaż napojów alkoholowych przeznaczonych do spożycia poza miejscem sprzedaży oraz 3zezwolenia na sprzedaż napojów alkoholowych przeznaczonych do spożycia w miejscu sprzedaży;
Uchwała Nr XXXVII/331/18 Rady Miejskiej we Włoszczowie z dnia 28 czerwca 2018r. w sprawie ustalenia zasad usytuowania na terenie Gminy Włoszczowa miejsc sprzedaży i podawania napojów alkoholowych	W oparciu o podjętą uchwałę zaopiniowano zgodnie z przyjętymi w uchwale zasadami usytuowania, lokalizację 15 punktów sprzedaży napojów alkoholowych znajdujących się na terenie Gminy Włoszczowa.
Uchwała Nr XXXVII/329/18 Rady Miejskiej we Włoszczowie z dnia 28 czerwca 2018 r. w sprawie udzielenia dotacji na prace konserwatorskie zabytków ruchomych wpisanych do rejestru zabytków	W dniu 4 lipca 2018 r. Gmina Włoszczowa podpisała z Parafią Rzymskokatolicką p.w. Wniebowzięcia NMP we Włoszczowie umowę dotacji na dofinansowanie kwotą 10.000 złotych prac konserwatorskich trzech obrazów olejnych znajdujących się w kościele. Prace konserwatorskie z tym wykonano w terminie. Dotacja została prawidłowo rozliczona.
Uchwała Nr XXXVI/315/18 Rady Miejskiej we Włoszczowie z dnia 25 maja 2018 r. w sprawie określenia zasad udzielania i rozmiaru obniżek w tygodniowym obowiązkowym wymiarze godzin zajęć dydaktycznych, wychowawczych i opiekuńczych, przysługujących nauczycielom, którym powierzono stanowiska kierownicze i tygodniowego obowiązkowego wymiaru godzin zajęć dla	Uchwała stanowi podstawę do tworzenia arkuszy organizacyjnych szkół i przedszkoli, a także w bieżącej pracy placówek oświatowych w przypadkach ustalania wymiarów czasu pracy nauczycieli oraz przy dokonywaniu zamian w przydziałach godzin czasu pracy na poszczególnych stanowiskach;

niektórych nauczycieli niewymienionych w art. 42 ust. 3 ustawy z dnia 26 stycznia 1982 r. – Karta Nauczyciela oraz pedagogów, psychologów, logopedów, terapeutów pedagogicznych, doradców zawodowych	
Uchwała Nr XXXVI/316/18 Rady Miejskiej we Włoszczowie z dnia 25 maja 2018r. w sprawie określenia wysokości opłat za korzystanie w publicznych przedszkolach oraz oddziałach przedszkolnych z wychowania przedszkolnego przez uczniów objętych wychowaniem przedszkolnym do końca roku szkolnego w roku kalendarzowym, w którym kończą 6 lat	Określona w uchwale stawka za korzystanie z wychowania przedszkolnego w czasie przekraczającym bezpłatną, 5-godzinną opiekę, wychowanie i nauczanie, pobierana była w roku 2018 od rodziców dzieci poniżej 6 roku życia.
Uchwała Nr XXXVIII/333/18 Rady Miejskiej we Włoszczowie z dnia 7 września 2018 w sprawie utworzenia Samorządowego Żłobka we Włoszczowie oraz nadania statutu	W dniu 27.11.2018 r. Żłobek został wpisany do Rejestr żłobków i klubów dziecięcych prowadzonych na terenie Gminy Włoszczowa, w grudniu 2018 r. rozpoczęła się procedura rekrutacji dzieci do Żłobka.
Uchwała Nr XXXIX/341/18 Rady Miejskiej we Włoszczowie z dnia 30 października 2018 r. w sprawie ustalenia wysokości opłat za zapewnienie opieki w Samorządowym Żłobku we Włoszczowie oraz maksymalnej wysokości opłaty za wyżywienie	Uchwała stanowi podstawę ustalania opłat za opiekę i wyżywienie dzieci przyjętych do żłobka.
Uchwała Nr XXXVIII/334/18 Rady Miejskiej we Włoszczowie z dnia 7 września 2018 w sprawie zmiany uchwały Nr XX/158/16 Rady Miejskiej we Włoszczowie z dnia 27 września 2016 r. w sprawie likwidacji jednostki budżetowej: Zespołu Obsługi Ekonomiczno-Administracyjnej Szkół i Przedszkoli we Włoszczowie i utworzenia jednostki budżetowej: Samorządowe Centrum Oświaty we Włoszczowie oraz nadania statutu	Niniejszą uchwałą do jednostek obsługiwanych przez Samorządowe Centrum Oświaty we Włoszczowie włączono Samorządowy Żłobek we Włoszczowie. Z obsługą Samorządowego Żłobka wiązało się w szczególności: przygotowywanie dokumentacji dla zatrudnianych pracowników, nabór na stanowisko dyrektora Żłobka, przygotowywanie pozostałej dokumentacji oraz sprawozdań finansowych i innych wymaganych odrębnymi przepisami.

Samorządowemu Centrum Oświaty we Włoszczowie	
Uchwała Nr XXXIX/340/18 Rady Miejskiej we Włoszczowie z dnia 30 października 2018 r. zmieniająca uchwałę Nr XXII/175/16 Rady Miejskiej we Włoszczowie z dnia 30 listopada 2016 r. w sprawie przyjęcia Kompleksowego planu rozwoju edukacji w Gminie Włoszczowa na lata 2016-2021	Uchwałą dokonano uzupełnienia pierwotnej wersji planu rozwoju edukacji w Gminie Włoszczowa o dodatkowe działania, które nie zostały przewidziane w uchwale pierwotnej. Treść planu wykorzystywana została do przygotowywania wniosków aplikacyjnych o pozyskanie zewnętrznych środków finansowych;
Uchwała Nr XXXVI/317/18 Rady Miejskiej we Włoszczowie z dnia 25 maja 2018 r. w sprawie zawarcia porozumienia w zakresie kierowania mieszkańcami Gminy Secemin do Środowiskowego Domu Samopomocy we Włoszczowie	W dniu 1 czerwca 2018 r. zawarte zostało z Gminą Secemin Porozumienie Międzygminne Nr 1/2018 w sprawie powierzenia realizacji zadania publicznego w zakresie kierowania do Środowiskowego Domu Samopomocy we Włoszczowie uczestników z terenu Gminy Secemin. W roku 2018 r. do Środowiskowego Domu Samopomocy przyjęty został jeden mieszkaniec Gminy Secemin, który uczestniczył w organizowanych przez placówkę zajęciach.
Uchwała Nr XXXVI/314/18 Rady Miejskiej we Włoszczowie z dnia 25 maja 2018 r. w sprawie zamiaru połączenia samorządowych instytucji kultury: Domu Kultury we Włoszczowie i Domu Kultury w Kurzelowie	Uruchomiona została procedura związana z połączeniem Domu Kultury we Włoszczowie i Domu Kultury w Kurzelowie.
Uchwała Nr XXXVIII/336/18 Rady Miejskiej we Włoszczowie z dnia 7 września 2018r. w sprawie połączenia samorządowych instytucji kultury: Domu Kultury we Włoszczowie i Domu Kultury w Kurzelowie w jedną jednostkę o nazwie Dom Kultury we Włoszczowie oraz nadania jej statutu	Z dniem 1 października 2018 r. dokonano połączenia instytucji kultury: Domu Kultury we Włoszczowie i Domu Kultury w Kurzelowie. Dokonano stosownych zmian w Rejestrze instytucji kultury.
Uchwała Nr XXXVIII/337/18 Rady Miejskiej we Włoszczowie z dnia 7 września 2018 r. w sprawie statutu Gminy Włoszczowa	Statut jest zbiorem przepisów dotyczących organizacji, zakresu i sposobu działania Gminy Włoszczowa.
Uchwała Nr IV/16/18 Rady Miejskiej we Włoszczowie z dnia 28 grudnia 2018 r. w sprawie zmian osobowych w przedstawicielstwie Związku Gmin Ziemi Włoszczowskiej	Powołano nowych przedstawicieli Gminy Włoszczowa do Związku Gmin Ziemi Włoszczowskiej w związku z upływem kadencji 2014 – 2018.

Uchwała Nr IV/17/18 Rady Miejskiej we Włoszczowie z dnia 28 grudnia 2018 r. w sprawie obywatelskiej inicjatywy uchwałodawczej	Uchwała stanowi podstawę występowania grupy mieszkańców Gminy Włoszczowa z obywatelską inicjatywą uchwałodawczą.
Uchwała Nr IV/18/18 Rady Miejskiej we Włoszczowie z dnia 28 grudnia 2018 r. w sprawie zasad i trybu przeprowadzania konsultacji społecznych z mieszkańcami Gminy Włoszczowa	Uchwała jest aktem prawa miejscowego, na jej podstawie przeprowadzane są konsultacje społeczne.
Uchwała Nr IV/20/18 Rady Miejskiej we Włoszczowie z dnia 28 grudnia 2018 r. zmieniająca Uchwałę Nr V/25/15 Rady Miejskiej we Włoszczowie z dnia 27 lutego 2015 roku w sprawie wyboru przedstawiciela Gminy Włoszczowa do składu Rady Społecznej Samodzielnego Publicznego Zespołu Opieki Zdrowotnej we Włoszczowie na kadencję 2015-2018	Wybrano nowego przedstawiciela Gminy Włoszczowa do Rady Społecznej ZOZ.
Uchwała Nr IV/21/18 Rady Miejskiej we Włoszczowie z dnia 28 grudnia 2018 r. w sprawie wyboru kandydata Rady Miejskiej we Włoszczowie na członka Rady Programowej działającej przy Domu Kultury we Włoszczowie na kadencję 2019-2021	Wyznaczony został kandydat do Rady Programowej działającej przy Domu Kultury we Włoszczowie na kadencję 2019-2021
Uchwała Nr XXXVI/318/18 18 Rady Miejskiej we Włoszczowie z dnia 25 maja 2018 w sprawie wyrażenia zgody na utworzenie miejsca okazjonalnie wykorzystywanego do kąpielii oraz określenia sezonu kąpielowego w 2018 roku	Uchwałę przekazano Dyrektorowi Ośrodka Sportu i Rekreacji jako organizatorowi miejsc okazjonalnie wykorzystywanych do kąpielii celem odpowiedniego przygotowania miejsc do kąpielii celem realizacji.
Nr XXXV/312/18 z dnia 23 kwietnia 2018 r. w sprawie wyrażenia zgody na wniesienie wkładu pieniężnego na pokrycie udziałów w podwyższonym kapitale zakładowym jednoosobowej spółki Gminy Włoszczowa –	W dniu 10 maja 2018 r. zgodnie z wnioskiem WZWiK na podwyższenie kapitału zakładowego spółki przelano kwotę 1 mln złotych. Przekazane środki przeznaczone zostaną na dalszą rozbudowę oraz modernizację infrastruktury wodociągowo – kanalizacyjnej na terenie Gminy Włoszczowa.

Włoszczowski Zakład Wodociągów i Kanalizacji Sp. z o.o.	
<p>Uchwała Nr XXXVII/332/18 Rady Miejskiej we Włoszczowie z dnia 28 czerwca 2018 r. w sprawie przyjęcia Regulaminu dostarczania wody i odprowadzania ścieków na terenie Gminy Włoszczowa w celu przekazania do zaopiniowania organowi regulacyjnemu</p> <p>Uchwała Nr XL/347/18 z dnia 9 listopada 2018 r. zmieniająca uchwałę Nr XXXVII/332/18 Rady Miejskiej we Włoszczowie z dnia 28 czerwca 2018 r. w sprawie przyjęcia projektu regulaminu dostarczania wody i odprowadzania ścieków na terenie Gminy Włoszczowa w celu przekazania go do zaopiniowania organowi regulacyjnemu</p>	<p>Zgodnie z art. 19 ust. 1 ustawy z dnia 7 czerwca 2001r. o zbiorowym zaopatrzeniu w wodę i zbiorowym odprowadzeniu ścieków (Dz. U. z 2018r. poz. 1152) przedmiotowa Uchwała w dniu 13 listopada 2018r. przesłana została do zaopiniowania przez Regionalny Zarząd Gospodarki Wodnej w Warszawie jako organ regulacyjny, o czym jednocześnie powiadomiony został Włoszczowski Zakład Wodociągów i Kanalizacji Spółka z o.o. W dniu 26 listopada 2018 r. do tutejszego Urzędu wpłynęło zawiadomienie o zakończeniu postępowania przez organ regulacyjny, który po upływie 3 dni od zawiadomienia wydaje stosowne postanowienie. Podjęcie uchwały zmieniającej uchwałę nr XXXVII/332/18 Rady Miejskiej we Włoszczowie z dnia 28 czerwca 2018r. w sprawie przyjęcia projektu Regulaminu dostarczenia wody i odprowadzenia ścieków na terenie Gminy Włoszczowa w celu przekazania go do zaopiniowania organowi regulacyjnemu było koniecznością z powodu wezwania do uzupełnienia braków w przedłożonym organowi regulacyjnemu projekcie Regulaminu. Z uwagi na szczegółowość wprowadzonych zmian, nadano nowe brzmienie projektowi Regulaminu dostarczania wody i odprowadzania ścieków na terenie Gminy Włoszczowa. Niniejszy regulamin został pozytywnie zaopiniowany przez organ regulacyjny Państwowe Gospodarstwo Wodne Wody Polskie Dyrektor Regionalnego Zarządu Gospodarki Wodnej w Warszawie postanowieniem Nr WA.RET.070.2.139.5.2018.</p>
Uchwała Nr IV/24/18 Rady Miejskiej we Włoszczowie z dnia 28 grudnia 2018r. w sprawie przyjęcia Regulaminu dostarczania wody i odprowadzania ścieków na terenie Gminy Włoszczowa	Uchwała w dniu 2 stycznia 2019 r. przekazana została do Włoszczowskiego Zakładu Wodociągów i Kanalizacji Sp. z o. o. celem uwzględnienia jej postanowień w działalności spółki. Uchwała opublikowana została w Dzienniku Urzędowym Województwa Świętokrzyskiego z dnia 2 stycznia 2019 r. pod poz. 48. Zgodnie z art. 19 ust.3 ustawy z dnia 7 czerwca 2001r. o zbiorowym zaopatrzeniu w wodę i zbiorowym odprowadzeniu ścieków (Dz.U. z 2018r. poz. 1152 i poz. 1629) Rada gminy uchwała pozytywnie zaopiniowany przez organ regulacyjny regulamin dostarczania wody i odprowadzania ścieków. Niniejszy regulamin został pozytywnie zaopiniowany przez organ regulacyjny Państwowe Gospodarstwo Wodne Wody Polskie Dyrektor Regionalnego Zarządu Gospodarki Wodnej w Warszawie postanowieniem Nr WA.RET.070.2.139.5.2018.
Uchwała Nr XXXVI/319/18 Rady Miejskiej we Włoszczowie z dnia 25 maja 2018 r. zmieniająca uchwałę Nr XXXV/313/18 Rady Miejskiej we Włoszczowie z dnia 23 kwietnia 2018 r. w sprawie zasad udzielenia dotacji	W oparciu o podjętą uchwałę udzielane są dotacje. W dniu 20 czerwca br. wyłoniony został podmiot, który zajął się usuwaniem z terenu Gminy Włoszczowa wyrobów azbestowych. Z dotacji celowych w 2018 r. skorzystało 29 osób fizycznych i jedna wspólnota mieszkaniowa.

<p>celowej na zadania z zakresu usuwania wyrobów azbestowych z terenu Gminy Włoszczowa</p>	
<p>Uchwała Nr XXXIX/344/2018 Rady Miejskiej we Włoszczowie z dnia 30 października 2018 roku w sprawie powierzenia Spółce pod firmą: Przedsiębiorstwo Gospodarki Komunalnej i Mieszkaniowej Spółka z ograniczoną odpowiedzialnością z siedzibą we Włoszczowie zadania własnego Gminy w zakresie gospodarki odpadami komunalnymi oraz wyrażenia zgody na zawarcie przez Gminę umowy wykonawczej niezbędnej dla realizacji projektu pn.: „Hala rozładunku i przetwarzania zmieszanych odpadów komunalnych wraz z wytwarzaniem paliwa alternatywnego” na terenie Składowiska Odpadów Komunalnych „Kępny Ług” we Włoszczowie” dofinansowanego ze środków Regionalnego Programu Operacyjnego Województwa Świętokrzyskiego 2014-2020, Oś priorytetowa „Dziedzictwo naturalne i kulturowe”, Działanie 4.2 „Gospodarka odpadami”</p>	<p>Realizując uchwałę w dniu 19 listopada 2018 r. zawarto umowę wykonawczą pomiędzy Gminą Włoszczowa, a Przedsiębiorstwem Gospodarki Komunalnej i Mieszkaniowej we Włoszczowie niezbędną do realizacji przez Spółkę projektu pn. „Hala rozładunku i przetwarzania zmieszanych odpadów komunalnych wraz z wytwarzaniem paliwa alternatywnego na terenie Składowiska Odpadów Komunalnych „Kępny Ług” we Włoszczowie”.</p>
<p>Uchwała Nr II/9/18 Rady Miejskiej we Włoszczowie z dnia 30 listopada 2018 r. w sprawie wyznaczenia przedstawicieli Rady Miejskiej we Włoszczowie kadencji 2018-2023 do Gminnej Rady Działalności Pożytku Publicznego</p>	<p>Wyznaczeni przedstawiciele Rady Miejskiej we Włoszczowie Zarządzeniem Nr 0050.80.2018 Burmistrza Gminy Włoszczowa z dnia 4 grudnia 2018 r. powołani zostali w skład Gminnej Rady Działalności Pożytku Publicznego we Włoszczowie kadencji 2018-2023;</p>
<p>Uchwała Nr III/13/18 Rady Miejskiej we Włoszczowie z dnia 13 grudnia 2018 r. zmieniająca uchwałę Nr XII/110/15 Rady Miejskiej we Włoszczowie sprawie wyboru metody ustalania opłaty za gospodarowanie odpadami komunalnymi od właścicieli nieruchomości, na których zamieszkują mieszkańcy oraz ustalenia stawki tej</p>	<p>Uchwała w realizacji. Od stycznia 2019 roku opłata za gospodarowanie odpadami komunalnymi naliczona jest z uwzględnieniem stawki określonej uchwałą. Po podjęciu uchwały mieszkańców Gminy Włoszczowa otrzymali pisemną informację o zmianie wysokości opłaty za gospodarowanie odpadami komunalnymi;</p>

opłaty	
Uchwała Nr IV/22/18 Rady Miejskiej we Włoszczowie z dnia 28 grudnia 2018 r. w sprawie wyrażenia zgody na sprzedaż w formie przetargu ustnego nieograniczonego nieruchomości gruntowych, położonych we Włoszczowie	Pismem z dnia 25 stycznia 2019 r. zlecono rzeczoznawcy majątkowemu w terminie do dnia 9 lutego 2019 r. oszacowanie wartości nieruchomości objętych uchwałą. Po przedłożeniu operatów szacunkowych uruchomiona zostanie procedura sprzedaży.

25.Spis tabel

Tabela 1. Struktura mieszkańców.....	8
Tabela 2. Statystyki USC	10
Tabela 3. Koszt budowy żłobka	11
Tabela 4. Stan organizacji przedszkoli publicznych (SIO 31 marca 2018 r.)	14
Tabela 5. Stan organizacji przedszkoli publicznych (SIO 30 września 2018 r.)	14
Tabela 6. Stan organizacji szkół podstawowych i gimnazjów (SIO 31 marca 2018 r.)	15
Tabela 7. Stan organizacji szkół podstawowych i gimnazjów (SIO 30 września 2018 r.)	16
Tabela 8. Struktura zatrudnienia nauczycieli według stopnia awansu zawodowego (SIO 31 marca 2018 r.)	17
Tabela 9. Struktura zatrudnienia nauczycieli wg stopnia awansu zawodowego (SIO 30 września 2018 r.)	19
Tabela 10. Wydatki subwencjonowane.....	23
Tabela 11. Wydatki subwencjonowane i dotowane.	24
Tabela 12. Liczba uczniów, którzy skorzystali z pomocy materialnej w 2018 r.....	26
Tabela 13. Wyniki egzaminu gimnazjalnego 2018 w Gminie Włoszczowa	27
Tabela 14. Wyniki egzaminu gimnazjalnego 2018 w Gminie Włoszczowa w porównaniu do wyników w powiecie, województwie i kraju	28
Tabela 15. Ilość dzieci dożywianych w ramach Programu.....	33
Tabela 16. Ilość Pensjonariuszy, za pobyt których ponoszone są opłaty.	35
Tabela 17. Liczba osób odwiedzających Pływalnię.....	42
Tabela 18. Obszary o ograniczonej dostępności transportowej	46
Tabela 19. Stan zwodociągowania w mieście.....	47
Tabela 20. Dostęp do sieci wodociągowej i kanalizacyjnej na terenach Sołectw	48
Tabela 21. Inwestycje w infrastrukturę wodociągową.....	50
Tabela 22. Jednostki ochotniczych straży pożarnych w Gminie Włoszczowa	57
Tabela 23. Wysokość Funduszu Sołeckiego dla poszczególnych Sołectw	65
Tabela 24. Zadania zrealizowane z Funduszu sołeckiego	65
Tabela 25. Pomniki przyrody	72
Tabela 26. Szacunkowe oszczędności w związku z realizacją zadania	77
Tabela 27. Dostęp do kanalizacji ściekowej	79
Tabela 28. Dostęp do kanalizacji na terenach wiejskich	80
Tabela 29. Inwestycje w latach 2018-2019	81
Tabela 30. Inwestycje w latach 2018-2019	85
Tabela 31. Koszty dotyczące utwardzenia dróg kruszywem	89
Tabela 32. Pozostałe koszty związane z funkcjonowaniem infrastruktury drogowej	89
Tabela 33. Udział poszczególnych grup dochodów przedstawia poniższe zestawienie.....	96
Tabela 34. Wydatki budżetu.....	97
Tabela 35. Wydatki inwestycyjne	98
Tabela 36. Udziały w spółkach.....	102
Tabela 37. Stopień zaawansowania realizacji programów wieloletnich	103
Tabela 38. Wykonanie uchwał podjętych w 2018 r.	107

